

MODELLO DI ORGANIZZAZIONE GESTIONE E CONTROLLO ex D. Lgs. 231/2001

N. Rev.	Data	Motivazione
1	29/09/2025	Revisione
0	11/01/2023	Prima Emissione

PREMESSA

Nuova Vita Cooperativa Sociale opera nella Regione Veneto e nasce con lo scopo generale di promuovere il benessere della società e l'integrazione sociale e umana delle persone attraverso l'attivazione di servizi per le persone fragili siano esse disabili, anziani e/o svantaggiati gestiti in collaborazione con l'Ulss 6, le IPAB e i Comuni del territorio, questo mettendo al centro del proprio operare la persona, i suoi bisogni, le sue possibilità di evoluzione e le sue potenzialità.

Il perseguimento dell'integrazione sociale passa attraverso il legame con il territorio e la comunità locale: il coinvolgimento di tutti i portatori di interesse consente infatti di mirare sempre meglio la risposta al disagio, anche attraverso la costituzione di una rete sociale di riferimento e sostegno.

Alla cooperativa si applicano le disposizioni contenute nel presente statuto e nei regolamenti attuativi, nella citata legge 381/1991, nel Titolo VI del Codice Civile e, in quanto compatibili, le norme previste in materia di società per azioni.

La Cooperativa, nell'ambito delle proprie attività, intende orientare la gestione sociale al conseguimento dei parametri di scambio mutualistico prevalente ai sensi dell'art. 2512 e seguenti del Codice Civile.

La Cooperativa, conformemente alla legge 381/1991, non ha scopo di lucro e il suo fine è:

- *perseguire l'interesse generale della comunità alla promozione umana e all'integrazione sociale dei cittadini attraverso la gestione di servizi socio-sanitari ed educativi ai sensi dell'art. 1, lett. a) della legge 381/1991;*
- *dare continuità lavorativa ai soci alle migliori condizioni economiche, sociali e professionali.*

La Cooperativa si ispira ai principi di mutualità, di solidarietà, di democraticità, curando il legame con il territorio e un equilibrato rapporto di sussidiarietà con lo Stato e le istituzioni pubbliche.

La Cooperativa, per curare nel miglior modo gli interessi dei soci e lo sviluppo socio-economico e culturale della comunità territoriale, coopera attivamente, con altri enti cooperativi, altre imprese ed imprese sociali e organismi del Terzo Settore.

La cooperativa intende favorire il coordinamento e l'integrazione con altre cooperative sociali per lo sviluppo di esperienze consortili e dei consorzi radicati nel territorio.

La Cooperativa può operare anche con terzi.

A norma della legge 142/2001, il socio stabilisce con la propria adesione (o successivamente) un ulteriore rapporto di lavoro, in forma subordinata o autonoma o in qualsiasi altra forma consentita dalla legislazione vigente, con cui contribuisce al raggiungimento dello scopo sociale.

La Cooperativa ha come oggetto le seguenti attività:

- la gestione di strutture destinate a servizi socio-assistenziali, sanitari ed educativi;
- l'assistenza polivalente diurna e notturna presso ospedali, case di riposo, case di cura, Fondazioni, IPAB, R.S.A. per anziani e disabili, Centri Diurni, case di soggiorno, Comunità Alloggio, appartamenti protetti e scuole;

- l'assistenza domiciliare infermieristica, riabilitativa e socio-assistenziale;
- le prestazioni di riabilitazione fisica e cognitiva con personale specializzato;
- l'organizzazione di servizi non medici nel territorio a favore delle strutture e dell'organizzazione Sanitaria Regionale in collaborazione con le Aziende Sanitarie e le Organizzazioni dei Medici;
- l'assistenza psicopedagogica, didattica ed educativa in centri educativi e scolastici, in asili e in scuole per l'infanzia;
- la gestione di case di accoglienza e strutture protette per minori;
- lo svolgimento di attività produttive collegate a progetti sociali per la riabilitazione e l'integrazione sociale, tramite il lavoro di persone emarginate e svantaggiate;
- la prestazione di servizi di animazione ed educazione sociale nel territorio, mediante azioni di promozione socio/educative e socio culturale con l'obiettivo di prevenire forme di disagio devianze e marginalità sociale;
- l'animazione e l'organizzazione del tempo libero anche attraverso l'organizzazione del turismo sociale, la gestione di strutture dedicate alla promozione e diffusione della cultura e dell'arte;
- il trasporto e l'accompagnamento di persone per visite mediche, cure e di servizi come il segretariato sociale;
- la promozione di centri per l'assistenza, la produzione e la vendita di prodotti alimentari e personalizzati per persone affette da malattie rare (celiachia, allergie, ...);
- la formazione e la consulenza nell'ambito socio-assistenziale e nei procedimenti di accreditamento previsti dalle norme della Regione Veneto;
- il coordinamento, la formazione e la gestione di servizi ausiliari e complementari alle attività socio-assistenziali descritte quali: trasporto persone e cose, barellieri, badantato, piccole manutenzioni di attrezzature ed impianti di strutture residenziali, produzione pasti, indagini territoriali, servizio autolettiga, servizio sorveglianza ecc.;
- la promozione, lo sviluppo e la costituzione di cooperative sociali per l'inserimento lavorativo.

Le attività descritte sono realizzate in forma diretta e/o in appalto o convenzione con Enti Pubblici o privati in genere e saranno svolte nel rispetto delle vigenti norme in materia di esercizio di professioni riservate per il cui esercizio è richiesta l'iscrizione in appositi albi o elenchi.

Nei limiti e secondo le modalità previste dalle vigenti norme di legge, la Cooperativa potrà svolgere qualunque altra attività connessa o affine agli scopi sopraelencati e potrà compiere tutti gli atti e concludere tutte le operazioni di natura immobiliare, mobiliare, commerciale, industriale e finanziaria necessarie od utili alla realizzazione degli scopi sociali o comunque, sia direttamente che indirettamente, attinenti ai medesimi, compresa la costituzione di fondi per lo sviluppo tecnologico o per la ristrutturazione o per il potenziamento aziendale e l'adozione di procedure di programmazione pluriennale finalizzate allo sviluppo o all'ammodernamento aziendale, ai sensi della legge 31 gennaio 1992 n. 59, ed eventuali norme modificative ed integrative; potrà, inoltre, emettere obbligazioni ed altri strumenti finanziari, assumere partecipazioni in altre imprese a scopo di stabile investimento, e non di collocamento sul mercato.

La Cooperativa può ricevere prestiti da soci, finalizzati al raggiungimento dell'oggetto sociale, secondo i criteri ed i limiti fissati dalla legge e dai regolamenti. Le modalità di svolgimento di tale attività sono definite con apposito Regolamento approvato dall'Assemblea sociale.

SOMMARIO

DEFINIZIONI	pag 5
INTRODUZIONE	pag 6
1. IL MODELLO ORGANIZZATIVO	pag 7
2. IL DECRETO LEGISLATIVO 231	pag 9
3. FATTISPECIE DI REATO	pag 11
4. IL SISTEMA DI GOVERNO ED IL SISTEMA AUTORIZZATIVO	pag 37
5. ORGANISMO DI VIGILANZA	pag 39
6. FLUSSI INFORMATIVI	pag 45
7. COMUNICAZIONE E FORMAZIONE	pag 49

D. Lgs. 231/01: Decreto Legislativo 8 giugno 2001 n. 231.

Attività sensibile: attività il cui svolgimento espone la Cooperativa al rischio di reati di cui al D.Lgs. 231/2001.

CCNL: Contratto Collettivo Nazionale Lavoro in vigore, applicato da Nuova Vita Cooperativa Sociale.

Codice Etico o Codice: Codice Etico adottato dall'Assemblea dei Soci in data 14/05/2015

Consulente/i: persona fisica o giuridica che agisce in nome e per conto di Nuova Vita Cooperativa Sociale sulla base di un mandato o di un contratto di consulenza o collaborazione.

Dipendenti: persona fisica facente parte di Nuova Vita Cooperativa Sociale in forza di un contratto di lavoro subordinato, a tempo indeterminato o determinato, di somministrazione, di stage.

Modello 231 o Modello organizzativo: Modello di Organizzazione, Gestione e Controllo previsto dal D.Lgs. 231/2001 adottato con delibera del CdA.

Organismo di Vigilanza o OdV: organismo previsto dall'art. 6 del D.Lgs. 231/2001 preposto alla vigilanza sul funzionamento e sull'osservanza del Modello, nonché dell'aggiornamento dello stesso sulla base delle mutate esigenze di controllo.

Organi Sociali: Consiglio di Amministrazione, Collegio Sindacale e (eventuale) Revisore dei conti di Nuova Vita Cooperativa Sociale, sia nella loro dimensione collegiale che come singoli componenti.

P.A.: Pubblica Amministrazione, intesa come insieme di tutte le funzioni di carattere pubblicistico (legislativa, amministrativa e giudiziaria) dello Stato o di altri enti pubblici ovvero soggetti privati che svolgono mansioni in nome e per conto di un organismo pubblico.

Partner: controparti contrattuali di Nuova Vita Cooperativa Sociale i quali, in modo diretto o indiretto, contribuiscano al processo di erogazione del servizio, ovvero soggetti con i quali la Cooperativa stipuli una qualunque forma di collaborazione (procacciatori d'affari, agenti, soggetti con i quali la Cooperativa formi associazioni temporanee di imprese, consorzi, ecc.).

INTRODUZIONE

Caratteristiche del documento

Il presente documento è redatto in adozione alle indicazioni contenute nel D. Lgs. 231/01 (nel seguito – per brevità espositiva anche - Decreto) e costituisce il riferimento di gestione finalizzato all’istituzione di un sistema di prevenzione e controllo aziendale atto a prevenire la commissione degli illeciti previsti dal decreto.

L’originale del documento è stato approvato dal CdA di Nuova Vita Cooperativa Sociale (di seguito anche la “Cooperativa”), con delibera dell’11 gennaio 2023, in via di autoregolamento, ed è pertanto modificabile in ogni tempo dallo stesso Organo.

Il Modello viene approvato ed adottato dal CdA di Nuova Vita Cooperativa Sociale e viene predisposto tenuto conto delle procedure attualmente vigenti all’interno della Cooperativa e delle esperienze acquisite nel corso degli anni e sarà, comunque, sottoposto a continua verifica e riesame secondo le regole del Modello stesso.

Obiettivi

L’attuazione del Modello 231 di organizzazione, gestione e controllo risponde alla convinzione dell’azienda che ogni elemento utile al fine di ricercare condizioni di correttezza e trasparenza nella gestione delle attività aziendali è meritevole di attenzione sia per l’immagine della società sia per la piena tutela degli interessi degli *stakeholder* aziendali.

La scelta di adozione del Modello si ritiene che possa costituire un potente strumento di sensibilizzazione nei confronti di tutti i soggetti che operano per conto di Nuova Vita Cooperativa Sociale affinché questi, nell’espletamento delle loro attività, siano indotti a comportamenti ispirati dall’etica della responsabilità ed in linea con le diverse disposizioni di legge.

Obiettivo del presente documento è definire il Modello 231 di Nuova Vita Cooperativa Sociale ossia il modello organizzativo, gestionale e di controllo e le iniziative regolamentari da adottare per il rispetto della disciplina specifica sulla responsabilità amministrativa delle persone giuridiche (D. Lgs. 231/2001) e la limitazione dei rischi correlati.

In particolare, mediante la mappatura dei rischi e la formalizzazione dei processi a rischio reato, il modello si propone le finalità di:

- determinare, in tutti coloro che operano in nome e per conto della società, una piena consapevolezza di poter incorrere, in caso di violazione di alcune disposizioni normative, in un illecito passibile di sanzioni sul piano penale e amministrativo;
- rendere tali soggetti consapevoli che tali comportamenti illeciti potrebbero comportare sanzioni pecuniarie ed interdittive nei confronti dell’azienda, prevedendo pertanto un sistema disciplinare interno aziendale per le violazioni delle previsioni contenute nel Modello 231.
- sottolineare come i comportamenti illeciti siano fortemente condannati e contrari agli interessi di Nuova Vita Cooperativa Sociale anche quando apparentemente essa potrebbe trarne un vantaggio, poiché sono comportamenti contrari ai principi etico-sociali della società oltre che alle disposizioni di

legge;

- consentire a Nuova Vita Cooperativa Sociale, grazie ad un monitoraggio costante dei processi sensibili e quindi dei rischi di commissione di reato, di reagire tempestivamente al fine di prevenire e contrastare la commissione dei reati stessi.

1. IL MODELLO ORGANIZZATIVO

1.1 La Struttura

1. **PARTE GENERALE**, che contiene:
 - a. una **sintesi del D.Lgs. 231/2001**, comprensiva dell'elenco dei Reati presupposto e apparato sanzionatorio
 - b. la **struttura del Modello di organizzazione, gestione e controllo** di Nuova Vita Cooperativa Sociale;
 - c. l'individuazione per la nomina dell'**Organismo di Vigilanza**, ex art. 6, D.Lgs. 231/2001 e suo funzionamento
 - d. Il funzionamento dei **Flussi Informativi verso l'OdV**;
 - e. le **attività di formazione e comunicazione** del Modello di organizzazione, gestione controllo ex D.Lgs. 231/2001;

2. **PARTE SPECIALE**, che contiene:
 - a. l'elencazione dei reati previsti nel decreto;
 - b. la rilevanza dei singoli reati per Nuova Vita Cooperativa Sociale;
 - c. l'identificazione dei presidi esistenti e da attuare per la prevenzione, le regole di condotta generali relativi alla prevenzione del rischio di commissione dei reati.

3. Codice Etico (allegato);
4. Sistema disciplinare (allegato);
5. Regolamento;
6. Procedure 231;
7. Analisi rischi (Check list) in tema di salute e sicurezza sul lavoro;
8. Analisi rischi (Check list) in tema di reati contro la Pubblica Amministrazione;
9. Analisi rischi (Check list) in tema di reati tributari.

Gli allegati costituiscono, a tutti gli effetti, parte integrante del Modello e mirano a rendere operative ed applicabili le linee generali e le regole di condotta contenute nella parte generale e nelle parti speciali.

Nel definire il "Modello di Organizzazione, Gestione e Controllo" la Società ha adottato un approccio progettuale che consente di utilizzare e integrare in tale Modello, le regole attualmente esistenti.

Tale approccio:

- consente di valorizzare al meglio il patrimonio già esistente in azienda in termini di politiche, regole e normative interne che indirizzano e governano la gestione dei rischi e l'effettuazione dei controlli;

- rende disponibile in tempi brevi un'integrazione all'impianto normativo e metodologico da diffondere all'interno della struttura aziendale, che potrà comunque essere perfezionato nel tempo;
- permette di gestire con una modalità univoca tutte le regole operative aziendali, incluse quelle relative alle "aree sensibili".

1.2 Destinatari del Modello

In base alle indicazioni contenute nel Decreto sono identificati come destinatari principali del modello, in relazione alla loro capacità di agire e ai poteri riconosciuti e formalizzati nelle procure/deleghe:

- **soggetti apicali:** soggetti che rivestono funzioni di rappresentanza, di amministrazione o di direzione della società o di una sua unità organizzativa dotata di autonomia finanziaria e funzionale, nonché i soggetti che esercitano di fatto la gestione e il controllo sulla stessa;
- **soggetti sottoposti:** soggetti sottoposti alla direzione o alla vigilanza di uno dei soggetti apicali;
- **soggetti terzi alla società,** diversi da quelli individuati nei punti precedenti, nell'ambito delle relazioni di lavoro e/o d'affari instaurate con la società.

Al fine di garantire trasparenza al processo decisionale e di identificare le responsabilità apicali, ferme restando le procedure necessarie per tutte le deleghe che richiedono atti notarili, si è stabilito che i poteri di delega devono:

- essere espressi in maniera puntuale;
- risultare dal regolamento delle strutture, quando necessario e dove applicabile;
- risultare da un documento scritto e firmato dal referente gerarchico e dall'interessato, nel caso in cui la formula del mansionario sia, per ragioni di opportunità, generica o assente;
- essere archiviate presso l'Ufficio Responsabile del Personale.

L'organigramma della società è depositato presso l'Ufficio Amministrativo.

I soggetti apicali, destinatari del seguente modello sono individuati in apposito elenco, in base alle deleghe e ai poteri di rappresentanza ad essi conferiti.

1.3 Obbligatorietà

E' fatto obbligo agli Amministratori, ai Dirigenti e a tutto il personale di osservare scrupolosamente le norme e le disposizioni che compongono il presente modello organizzativo, di gestione e controllo.

1.4 Efficacia del modello di fronte ai terzi

Nuova Vita Cooperativa Sociale si impegna a dare adeguata diffusione al Modello 231 e il Codice Etico, sia mediante la sua pubblicazione sul sito aziendale, sia attraverso la libera consultazione di una copia cartacea, conservata presso l'Ufficio dell'Organismo di Vigilanza in modo da:

- diffondere, in tutti coloro che operano in nome e per conto della Cooperativa, soprattutto nell'ambito delle attività a rischio, la consapevolezza di poter incorrere in un comportamento illecito perseguibile a norma di legge e passibile di sanzioni anche nei confronti dell'azienda;
- evidenziare che comportamenti illeciti sono decisamente condannati in quanto contrari alle disposizioni di legge e ai principi cui la Società intende attenersi nella conduzione dei propri affari

Il Modello di Organizzazione, Gestione e Controllo descritto nel presente documento entra in vigore con la sua approvazione e da quel momento assume natura formale e sostanziale di "regolamento interno" e come tale ha efficacia cogente.

Eventuali violazioni delle norme di comportamento disciplinate nel Modello e/o nelle procedure allo stesso collegate costituiscono inadempimento delle obbligazioni derivanti dal contratto di lavoro e illecito disciplinare.

L'applicazione di sanzioni disciplinari, riferendosi alla violazione di un "regolamento interno", prescinde dal sorgere e dall'esito di un eventuale procedimento penale.

Il dipendente che incorra in una violazione delle norme di condotta prescritte dal presente Modello Organizzativo è soggetto ad azione disciplinare, in ottemperanza da quanto previsto e disciplinato dal Sistema disciplinare allegato al presente Modello. I provvedimenti e le sanzioni disciplinari sono adottati in ottemperanza del principio della gradualità e proporzionalità della sanzione rispetto alla gravità della violazione commessa e in conformità alle leggi e ai regolamenti vigenti nel nostro ordinamento giuridico e alle previsioni contenute nel Contratto Collettivo Nazionale di Lavoro, nel rispetto delle procedure di cui all'art. 7 dello Statuto dei Lavoratori.

Il documento Modello Organizzazione, Gestione e Controllo ex D.Lgs. 231/2001, nella sua parte generale, è inoltre divulgato all'esterno tramite il sito internet di Nuova Vita Cooperativa Sociale.

2. IL DECRETO LEGISLATIVO 231

2.1 La Responsabilità della Societas

Il Decreto 231/01 ha introdotto una responsabilità per la Società (e, quindi, anche a carico di Nuova Vita Cooperativa Sociale) definita amministrativa, correlata e conseguente:

- alla commissione di determinati reati, contemplati dal D.Lgs. 231/01 (c.d. reati- presupposto)
- all'interesse o vantaggio¹ (esclusivo o concorrente) della società medesima.

Affinché sia configurabile la responsabilità della società è necessario che il reato-presupposto venga commesso da:

¹ L'esatta definizione di "interesse" e "vantaggio", e la loro distinzione, ha suscitato vivaci polemiche. In genere, si ritiene che l'interesse consista nel conseguimento di una determinata finalità, preesistente alla commissione del reato e, quindi, da valutare ex ante. Viceversa, il vantaggio è ogni concreta acquisizione per l'ente, da valutarsi ex post come conseguenza della commissione del reato. Tanto l'interesse quanto il vantaggio vengono, di regola, equiparati al "profitto", ma in giurisprudenza si ritiene che possano avere valenza anche non economica. A titolo esemplificativo, nei reati colposi per violazione della normativa antinfortunistica per vantaggio si intende il risparmio ottenuto dall'Azienda per non avere adottato quello specifico presidio antinfortunistico che avrebbe evitato l'evento dannoso.

- persone che rivestono funzioni di rappresentanza, di amministrazione o di direzione della società o di una sua unità organizzativa dotata di autonomia finanziaria e funzionale, nonché persone che esercitano, anche di fatto, la gestione e il controllo della società stessa (i Soggetti Apicali già illustrati nelle Definizioni);
- persone sottoposte alla direzione o alla vigilanza di uno dei Soggetti Apicali (i Soggetti Sottoposti già illustrati nelle Definizioni).

La condotta delittuosa posta in essere da una di queste categorie di soggetti integra due distinti illeciti:

- da un lato, un reato ascrivibile all'individuo che lo ha commesso, punito con sanzione penale;
- dall'altro lato, un illecito amministrativo a carico della società, punito con sanzione amministrativa.

2.2 L'esonero della responsabilità

L'art. 6 del D. Lgs. n. 231/2001 prevede che la Società possa essere esonerata dalla responsabilità conseguente alla commissione dei reati indicati se prova che:

- a. l'organo dirigente ha adottato ed efficacemente attuato, prima della commissione del fatto, modelli di organizzazione e di gestione idonei a prevenire reati della specie di quelli verificatisi;
- b. il compito di vigilare sul funzionamento, l'efficacia e l'osservanza dei modelli nonché di curare il loro aggiornamento è stato affidato ad un organismo interno dotato di autonomi poteri di iniziativa e controllo;
- c. le persone fisiche hanno commesso il reato eludendo fraudolentemente i modelli di organizzazione e di gestione;
- d. non vi sia stata omessa o insufficiente vigilanza da parte dell'organismo di cui alla precedente lettera b).

Il D. Lgs. 231/2001 delinea il contenuto dei modelli di organizzazione e di gestione prevedendo che gli stessi devono rispondere - in relazione all'estensione dei poteri delegati ed al rischio di commissione dei reati - alle seguenti esigenze:

- individuare le attività nel cui ambito possono essere commessi i Reati;
- predisporre specifici protocolli diretti a programmare la formazione e l'attuazione delle decisioni della Società in relazione ai reati da prevenire;
- individuare modalità di gestione delle risorse finanziarie idonee ad impedire la commissione di tali reati;
- prescrivere obblighi di informazione nei confronti dell'organismo deputato a vigilare sul funzionamento e sull'osservanza del Modello organizzativo;
- introdurre un sistema disciplinare idoneo a sanzionare il mancato rispetto delle misure indicate nel Modello organizzativo.

La Società, quindi, ha la possibilità di esimersi da responsabilità al ricorrere di determinate condizioni, differenti a seconda che il reato-presupposto sia stato commesso da un Soggetto Apicale o da un Soggetto Sottoposto:

- se il reato è stato commesso da un Soggetto Apicale, la società non risponde se prova che l'organo dirigente ha adottato ed efficacemente attuato, prima della commissione del reato, un Modello idoneo a prevenire il reato commesso nel caso di specie. Inoltre, il compito di vigilare sul funzionamento e l'osservanza del Modello e di curarne l'aggiornamento, deve essere stato affidato ad un OdV dotato di autonomi poteri di iniziativa e di controllo. Ancora, il Soggetto Apicale deve aver commesso il reato eludendo fraudolentemente il Modello. Infine, non deve esserci stata omissione o insufficiente vigilanza da parte dell'OdV (art. 6, comma 1, Decreto 231/01);
- se il reato è stato commesso da un Soggetto Sottoposto, la società è esente da responsabilità solo se prova che la commissione del reato non è stata consentita dall'inosservanza degli obblighi di direzione o vigilanza posti in capo ai Soggetti Apicali (art. 7, comma 1, Decreto 231/01).

Il dettato normativo appare richiamare il noto sistema di gestione dei rischi (c.d. risk management) del quale indica espressamente le fasi di articolazione, ovvero:

- mappatura delle aree a rischio di reato, ossia individuazione delle aree o settori e delle modalità attraverso le quali possono verificarsi eventi sfavorevoli in grado di pregiudicare gli obiettivi aziendali nonché quelli indicati nel d.lgs. n. 231/2001;
- individuazione del sistema di controllo più idoneo per ricondurre ad un livello accettabile i rischi identificati, attraverso la definizione di procedure di programmazione dell'attività aziendale (protocolli decisionali e di gestione delle risorse finanziarie).

3. FATTISPECIE DI REATO

I REATI-PRESUPPOSTO E LE SANZIONI PREVISTE DAL DECRETO 231

Art. 24 d.lgs. 231/2001 - Indebita percezione di erogazioni, truffa in danno dello Stato o di un ente pubblico o per il conseguimento di erogazioni pubbliche e frode informatica in danno dello Stato o di un ente pubblico		
REATI PRESUPPOSTO	SANZIONI PECUNIARIE	SANZIONI INTERDITTIVE
<p>Malversazione a danno dello Stato (art. 316-bis c.p.)</p> <p>Indebita percezione di erogazioni a danno dello Stato (art. 316-ter c.p.)</p> <p>Frode nelle pubbliche forniture (art. 356 c.p.)</p> <p>Truffa a danno dello Stato o di altro ente pubblico o dell'Unione europea (art. 640, co. 2, n. 1 c.p.)</p> <p>Truffa aggravata per il conseguimento di erogazioni pubbliche (art. 640-bis c.p.)</p> <p>Frode informatica (art. 640-ter c.p.)</p>	<p>Fino a cinquecento quote <i>(da duecento a seicento quote se dal reato siano conseguiti un profitto di rilevante entità o un danno di particolare)</i></p>	<p>Divieto di contrattare con la P.A.</p> <p>Esclusione da agevolazioni e revoca di quelle eventualmente già concesse</p> <p>Divieto di pubblicizzare beni e servizi</p>

Art. 24-bis d.lgs. 231/2001 - Delitti informatici e trattamento illecito di dati		
REATI PRESUPPOSTO	SANZIONI PECUNIARIE	SANZIONI INTERDITTIVE
<p>Accesso abusivo ad un sistema informatico o telematico (art.615-ter c.p.)</p> <p>Intercettazione, impedimento o interruzione illecita di comunicazioni informatiche o telematiche (art. 617-quater c.p.)</p> <p>Installazione di apparecchiature atte ad intercettare, impedire od interrompere comunicazioni informatiche o telematiche (art. 617-quinquies c.p.)</p>	<p>Da cento a cinquecento quote</p>	<p>Interdizione dall'esercizio dell'attività</p> <p>Sospensione o revoca delle licenze, autorizzazioni, o concessioni funzionali alla commissione dell'illecito</p> <p>Divieto di pubblicizzare beni e servizi</p>

<p>Danneggiamento di informazioni, dati e programmi informatici (art. 635-bis c.p.)</p> <p>Danneggiamento di informazioni, dati e programmi informatici utilizzati dallo Stato o da altro ente pubblico o comunque di pubblica utilità (art. 635-ter c.p.)</p> <p>Danneggiamento di sistemi informatici o telematici (art. 635- quater c.p.)</p> <p>Danneggiamento di sistemi informatici o telematici di pubblica utilità (art. 635- uinques, co. 3, c.p.)</p>		
<p>Detenzione e diffusione abusiva di codici di accesso a sistemi informatici o telematici (art. 615- quater c.p.)</p> <p>Diffusione di apparecchiature, dispositivi o programmi informatici diretti a danneggiare o interrompere un sistema informatico o telematico (art. 615- quinquies c.p.)</p>	<p>Fino a trecento quote</p>	<p>Sospensione o revoca delle licenze, autorizzazioni o concessioni funzionali alla commissione dell'illecito</p> <p>Divieto di pubblicizzare beni e servizi</p>
<p>Falsità nei documenti informatici (art. 491-bis c.p.)</p> <p>Frode informatica del soggetto che presta servizi di certificazione di firma elettronica (art. 640-quinquies c.p.)</p>	<p>Fino a quattrocento quote</p>	<p>Divieto di contrattare con la P.A.</p> <p>Esclusione da agevolazioni e revoca di quelle eventualmente già concesse</p> <p>Divieto di pubblicizzare beni e servizi</p>
<p>Reato di ostacolo o condizionamento dei procedimenti per la Sicurezza Cibernetica e delle relative attività ispettive e di vigilanza (articolo 1, co.11, DL n. 105/2019)</p>	<p>Fino a quattrocento quote</p>	<p>Divieto di contrattare con la P.A.</p> <p>Esclusione da agevolazioni e revoca di quelle eventualmente già concesse</p>

		Divieto di pubblicizzare beni e servizi
--	--	---

Art. 24-ter d.lgs. 231/2001 - Delitti di criminalità organizzata		
REATI PRESUPPOSTO	SANZIONI PECUNIARIE	SANZIONI INTERDITTIVE
<p>Associazione per delinquere diretta alla commissione di delitti contro la libertà individuale e in materia di immigrazione clandestina (art. 416, co. 6, c.p.)</p> <p>Associazioni di tipo mafioso, anche straniere (art. 416-bis c.p.)</p> <p>Scambio elettorale politico- mafioso (art. 416-ter c.p.)</p> <p>Sequestro di persona a scopo di rapina o di estorsione (art. 630 c.p.)</p> <p>Altri delitti commessi avvalendosi delle condizioni previste dall'art. 416-bis c.p. o al fine di agevolare associazioni di tipo mafioso</p> <p>Associazione finalizzata al traffico illecito di stupefacenti o psicotrope (art. 74 d.P.R. 309/1990)</p>	Da quattrocento a mille quote	<p>Per almeno un anno:</p> <ul style="list-style-type: none"> - interdizione dall'esercizio dell'attività (interdizione definitiva se l'ente o una sua unità organizzativa sono stabilmente utilizzati allo scopo unico o prevalente di consentire o agevolare la commissione del reato-presupposto) - sospensione o revoca delle licenze, autorizzazioni o concessioni funzionali alla commissione dell'illecito - divieto di contrattare con la P.A. - esclusione da agevolazioni e revoca di quelle eventualmente già concesse
<p>Associazione per delinquere (art. 416, co. 1-5, c.p.)</p> <p>Delitti in materia di armi (art. 407, co. 2, lett. a), n. 5, c.p.p.)</p>	Da trecento a ottocento quote	<ul style="list-style-type: none"> - divieto di pubblicizzare beni e servizi

Art. 25 d.lgs. 231/2001 - Concussione, induzione indebita a dare o promettere utilità e corruzione		
REATI PRESUPPOSTO	SANZIONI PECUNIARIE	SANZIONI INTERDITTIVE

<p>Corruzione per l'esercizio della funzione (art. 318 c.p.)</p> <p>Responsabilità del corruttore per l'esercizio della funzione (art. 321 c.p.)</p> <p>Istigazione alla corruzione per l'esercizio della funzione (art. 322, co. 1 e 3, c.p.)</p> <p>Traffico di influenze illecite (art. 346-bis c.p.)</p>	<p>Fino a duecento quote (anche per i casi di corruzione di incaricato di pubblico servizio e corruzione internazionale)</p>	<p>NO</p>
<p>Corruzione per un atto contrario ai doveri d'ufficio (art. 319 c.p.)</p> <p>Corruzione in atti giudiziari (se i fatti corruttivi sono commessi per favorire o danneggiare una parte processuale) (art. 319-ter, co. 1, c.p.)</p> <p>Responsabilità del corruttore per un atto contrario ai doveri d'ufficio (art. 321 c.p.)</p> <p>Istigazione alla corruzione per un atto contrario ai doveri d'ufficio (art. 322, co. 2 e 4, c.p.)</p>	<p>Da duecento a seicento quote (anche per i casi di corruzione di incaricato di pubblico servizio e corruzione internazionale)</p>	<p>Durata non inferiore a 4 anni e non superiore a 7 anni, se il reato è commesso da un apicale e non inferiore a 2 anni e non superiore a 4 anni se il reo è un subordinato:</p> <ul style="list-style-type: none"> - interdizione dall'esercizio dell'attività (interdizione definitiva se l'ente o una sua unità organizzativa sono stabilmente utilizzati allo scopo unico o prevalente di consentire o agevolare la commissione del reato-presupposto) - sospensione o revoca delle licenze, autorizzazioni o concessioni funzionali alla commissione dell'illecito - divieto di contrattare con la P.A. - esclusione da agevolazioni e revoca di quelle eventualmente già concesse - divieto di pubblicizzare beni e servizi. <p>Applicazione delle medesime sanzioni interdittive ma per una durata non inferiore a tre mesi e non superiore a due</p>

		<p>anni se l'ente, prima della sentenza di primo grado, si è efficacemente adoperato per evitare che l'attività delittuosa sia portata a conseguenze ulteriori, per assicurare le prove dei reati e per l'individuazione dei responsabili ovvero per il sequestro delle somme o altre utilità trasferite e ha eliminato le carenze organizzative che hanno determinato il reato mediante l'adozione e l'attuazione di modelli organizzativi idonei a prevenire reati della specie di quello verificatosi.</p>
<p>Concussione (art. 317 c.p.)</p> <p>Corruzione aggravata per un atto contrario ai doveri d'ufficio se l'ente ha tratto rilevante profitto (art. 319 aggravato ai sensi dell'art. 319-bis c.p.)</p> <p>Corruzione in atti giudiziari (se taluno è ingiustamente condannato alla detenzione) (art. 319-ter, co. 2, c.p.)</p> <p>Induzione indebita a dare o promettere utilità (art. 319- quater c.p.)</p> <p>Responsabilità del corruttore per corruzione aggravata per atto contrario ai doveri di ufficio e per corruzione in atti giudiziari (art. 321 c.p.)</p>	<p>Da trecento a ottocento quote (anche per i casi di corruzione di incaricato di pubblico servizio e corruzione internazionale)</p>	<p>Per almeno un anno:</p> <ul style="list-style-type: none"> - interdizione dall'esercizio dell'attività (interdizione definitiva se l'ente o una sua unità organizzativa sono stabilmente utilizzati allo scopo unico o prevalente di consentire o agevolare la commissione del reato-presupposto) - sospensione o revoca delle licenze, autorizzazioni o concessioni funzionali alla commissione dell'illecito - divieto di contrattare con la P.A. - esclusione da agevolazioni e revoca di quelle eventualmente già concesse - divieto di pubblicizzare beni e servizi

<p>Se il fatto offende gli interessi finanziari dell'Unione europea:</p> <ul style="list-style-type: none"> - peculato (art. 314 c.p.) - peculato mediante profitto dell'errore altrui (art. 316 c.p.) - abuso di ufficio (art. 323 c.p.) 	Fino a 200 quote.	
--	-------------------	--

Art. 25-bis d.lgs. 231/2001 - Falsità in monete, in carte di pubblico credito, in valori di bollo e in strumenti o segni di riconoscimento		
REATI PRESUPPOSTO	SANZIONI PECUNIARIE	SANZIONI INTERDITTIVE
<p>Falsificazione di monete, spendita ed introduzione nello Stato, previo concerto, di monete falsificate (art. 453 c.p.)</p>	Da trecento a ottocento quote	<p>Per non oltre un anno:</p> <ul style="list-style-type: none"> - interdizione dall'esercizio dell'attività (interdizione definitiva se l'ente o una sua unità organizzativa sono stabilmente utilizzati allo scopo unico o prevalente di consentire o agevolare la commissione del reato-presupposto)
<p>Alterazione di monete (art. 454 c.p.)</p> <p>Contraffazione di carta filigranata in uso per la fabbricazione di carte di pubblico credito o di valori di bollo (art. 460 c.p.)</p> <p>Fabbricazione o detenzione di filigrane o di strumenti destinati alla falsificazione di monete, di valori di bollo o di carta filigranata (art. 461 c.p.)</p>	Fino a cinquecento quote	<ul style="list-style-type: none"> - sospensione o revoca delle licenze, autorizzazioni o concessioni funzionali alla commissione dell'illecito - divieto di contrattare con la P.A.
<p>Spendita e introduzione nello Stato, senza concerto, di monete false (art. 455 c.p.)</p>	<p>Le sanzioni pecuniarie stabilite per i reati previsti dagli artt. 453 e 454, ridotte da un terzo alla metà</p>	<ul style="list-style-type: none"> - esclusione da agevolazioni e revoca di quelle eventualmente già concesse - divieto di pubblicizzare beni e servizi
<p>Falsificazione di valori di bollo, introduzione nello Stato, acquisto, detenzione o messa in circolazione di valori di bollo falsificati (art. 459 c.p.)</p>	<p>Le sanzioni pecuniarie stabilite per i reati previsti dagli artt. 453, 455, 457 e 464, co. 2, c.p., ridotte di un terzo</p>	

<p>Contraffazione, alterazione o uso di marchio segni distintivi ovvero di brevetti, modelli e disegni industriali (art. 473 c.p.)</p> <p>Introduzione nello Stato e commercio di prodotti con segni falsi (art. 474 c.p.)</p>	Fino a cinquecento quote	
<p>Spendita di monete falsificate ricevute in buona fede (art. 457 c.p.)</p> <p>Uso di valori di bollo contraffatti o alterati ricevuti in buona fede (art. 464, co. 2, c.p.)</p>	Fino a duecento quote	NO
<p>Uso di valori di bollo contraffatti o alterati fuori dai casi di concorso nella contraffazione o alterazione (art. 464, co. 1, c.p.)</p>	Fino a trecento quote	

Art. 25-bis.1 d.lgs. 231/2001 - Delitti contro l'industria e il commercio		
REATI PRESUPPOSTO	SANZIONI PECUNIARIE	SANZIONI INTERDITTIVE
<p>Turbata libertà dell'industria o del commercio (art. 513 c.p.)</p> <p>Frode nell'esercizio del commercio (art. 515 c.p.)</p> <p>Vendita di sostanze alimentari non genuine come genuine (art. 516 c.p.)</p> <p>Vendita di prodotti industriali con segni mendaci (art. 517 c.p.)</p> <p>Fabbricazione e commercio di beni realizzati usurpando titoli di proprietà industriale (art. 517-ter c.p.)</p> <p>Contraffazione di indicazioni geografiche o denominazioni di origine dei prodotti agroalimentari (art. 517-quater</p>	Fino a cinquecento quote	NO

c.p.)		
<p>Illecita concorrenza con minaccia o violenza (art. 513- bis c.p.)</p> <p>Frodi contro le industrie nazionali (art. 514 c.p.)</p>	Fino a ottocento quote	<p>Interdizione dall'esercizio dell'attività (interdizione definitiva se l'ente o una sua unità organizzativa sono stabilmente utilizzati allo scopo unico o prevalente di consentire o agevolare la commissione del reato-presupposto)</p> <p>Sospensione o revoca delle licenze, autorizzazioni o concessioni funzionali alla commissione dell'illecito</p> <p>Divieto di contrattare con la P.A.</p> <p>Esclusione da agevolazioni e revoca di quelle eventualmente già concesse divieto di pubblicizzare beni e servizi</p>

25-ter d.lgs. 231/2001 - Reati societari		
REATI PRESUPPOSTO	SANZIONI PECUNIARIE	SANZIONI INTERDITTIVE
False comunicazioni sociali (art. 2621 c.c.)	Da duecento a quattrocento quote	NO
Istigazione alla corruzione tra privati, limitatamente alla fattispecie attiva (art. 2635-bis co. 1, c.c.)	Da duecento a quattrocento quote	- interdizione dall'esercizio dell'attività - sospensione o revoca di autorizzazioni, licenze o

		concessioni funzionali alla commissione dell'illecito - divieto di contrattare con la P.A. - esclusione da agevolazioni e revoca di quelle eventualmente già concesse - divieto di pubblicizzare beni e servizi
Operazioni in pregiudizio dei creditori (art. 2629 c.c.) Indebita ripartizione dei beni sociali da parte dei liquidatori (art. 2633 c.c.) Illecita influenza sull'assemblea (art. 2636 c.c.)	Da trecento a seicentosessanta quote	NO
False comunicazioni sociali delle società quotate (art. 2622, c.c.)	Da quattrocento a seicento quote	
Falso in prospetto (v. art. 173- bis T.U.F. che ha sostituito l'abrogato art. 2623 c.c.) ²	Da duecento a duecentosessanta quote o da quattrocento a seicentosessanta quote, a seconda che sia o meno cagionato un danno	
Illegale ripartizione degli utili e delle riserve (art. 2627 c.c.)	Da duecento a duecentosessanta quote	
Falsità nelle relazioni o nelle comunicazioni dei responsabili della revisione legale (abrogato art. 2624 c.c., cfr. ora art. 27, co. 2, d.lgs. 39/2010) ⁸	Da duecento a duecentosessanta quote o da quattrocento a ottocento quote, a seconda	

² L'art. 2623 c.c. è stato abrogato dall'art. 34, Legge n. 262/2005 (Legge di riforma del risparmio). La corrispondente fattispecie delittuosa è stata trasferita nel TUF (art. 173-*bis*) ma non è richiamata nell'art. 25-*ter* del decreto 231, che pertanto è da ritenere inapplicabile. Inoltre, si segnala un difetto di coordinamento tra l'articolo 25-*ter* del decreto 231 e l'articolo 173-*bis* del T.U.F.: quest'ultimo, nel riformulare il reato di falso in prospetto, non dà rilievo alla determinazione di un danno patrimoniale in capo ai destinatari del prospetto, a differenza di quanto continua a prevedere l'articolo 25-*ter* del decreto 231.

	che sia cagionato o meno un danno ai destinatari delle comunicazioni	
Ostacolo all'esercizio delle funzioni delle autorità pubbliche di vigilanza (art. 2638, co. 1 e 2, c.c.)	Da quattrocento a ottocento quote	
Impedito controllo che causa danno ai soci (art. 2625, co. 2, c.c.) Indebita restituzione dei conferimenti (art. 2626 c.c.) Illecite operazioni sulle azioni o quote sociali o della società controllante (art. 2628 c.c.) Formazione fittizia del capitale (art. 2632 c.c.)	Da duecento a trecentosessanta quote	
Aggiotaggio (art. 2637 c.c.) Omessa comunicazione del conflitto di interessi (art. 2629-bis c.c.)	Da quattrocento a mille quote	
Corruzione tra privati limitatamente alla condotta di corruzione attiva (art. 2635, co. 3, c.c.)	Da quattrocento a seicento quote	<ul style="list-style-type: none"> - interdizione dall'esercizio dell'attività - sospensione o revoca di autorizzazioni, licenze o concessioni funzionali alla commissione dell'illecito - divieto di contrattare con la P.A. - esclusione da agevolazioni e revoca di quelle eventualmente già concesse - divieto di pubblicizzare beni e servizi

Art. 25-quater d.lgs. 231/2001 - Delitti con finalità di-terrorismo o di eversione dell'ordine democratico		
REATI PRESUPPOSTO	SANZIONI PECUNIARIE	SANZIONI INTERDITTIVE
Delitti con finalità di terrorismo o di eversione previsti dal codice penale o da leggi speciali puniti con la reclusione inferiore a 10 anni	Da duecento a settecento quote	Per almeno un anno: - interdizione dall'esercizio dell'attività (interdizione definitiva se l'ente o una sua unità organizzativa sono stabilmente utilizzati allo scopo unico o prevalente di consentire o agevolare la commissione del reato-presupposto) - sospensione o revoca delle licenze, autorizzazioni o concessioni funzionali alla commissione dell'illecito - divieto di contrattare con la P.A. - esclusione da agevolazioni e revoca di quelle eventualmente già concesse - divieto di pubblicizzare beni e servizi
Delitti con finalità di-terrorismo o di eversione previsti dal codice penale o da leggi speciali puniti con la reclusione non inferiore a 10 anni o con l'ergastolo	Da quattrocento a mille quote	Interdizione definitiva dell'attività se l'ente o una sua unità organizzativa vengono stabilmente utilizzati allo scopo unico o prevalente di consentire o agevolare la commissione dei reati-presupposto

Art. 25-quater.1 d.lgs. 231/2001 - Pratiche di mutilazione degli organi genitali femminili

REATI PRESUPPOSTO	SANZIONI PECUNIARIE	SANZIONI INTERDITTIVE
Pratiche di mutilazione degli organi genitali femminili (583- bis c.p.)	Da trecento a settecento quote	Per almeno un anno: <ul style="list-style-type: none"> - interdizione dall'esercizio dell'attività (interdizione definitiva se l'ente o una sua unità organizzativa sono stabilmente utilizzati allo scopo unico o prevalente di consentire o agevolare la commissione del reato-presupposto) - sospensione o revoca delle licenze, autorizzazioni, accreditamento (se è un ente privato accreditato) o concessioni funzionali alla commissione dell'illecito - divieto di contrattare con la P.A. - esclusione da agevolazioni e revoca di quelle eventualmente già concesse - divieto di pubblicizzare beni e servizi.

Art. 25-quinquies d.lgs. 231/2001 - Delitti contro la personalità individuale		
REATI PRESUPPOSTO	SANZIONI PECUNIARIE	SANZIONI INTERDITTIVE
Atti sessuali con minore di età compresa tra i quattordici e i diciotto anni, in cambio di denaro o altro corrispettivo (art. 600-bis, co. 2, c.p.) Pornografia minorile – Offerta o cessione di materiale pedopornografico, anche per via telematica (art. 600-ter, co. 3 e 4 c.p.) Detenzione di materiale pedopornografico (art. 600- quater c.p.)	Da duecento a settecento quote (anche se relativi al materiale pornografico rappresentante immagini di minori o parti di esse)	NO

Adescamento di minorenni (art. 609-undecies c.p.)		
Prostituzione minorile (art. 600-bis, co. 1, c.p.) Pornografia minorile - Reclutamento o utilizzo di minore per spettacoli pornografici e distribuzione di materiale pedopornografico, anche virtuale (art. 600-ter, co. 1 e 2, c.p.) Iniziativa turistiche volte allo sfruttamento della prostituzione minorile (art. 600 quinquies c.p.)	Da trecento a ottocento quote	Per almeno un anno: - interdizione dall'esercizio dell'attività (interdizione definitiva se l'ente o una sua unità organizzativa vengono stabilmente utilizzati allo scopo unico o prevalente di consentire o agevolare la commissione dei reati-presupposto - sospensione o revoca di autorizzazioni, licenze o concessioni funzionali alla commissione dell'illecito
Riduzione o mantenimento in schiavitù o servitù (art. 600 c.p.) Tratta di persone (art. 601 c.p.) Acquisto e alienazione di schiavi (art. 602 c.p.) Intermediazione illecita e sfruttamento di lavoro (art. 603- bis c.p.)	Da quattrocento a mille quote	- divieto di contrattare con la P.A. - esclusione da agevolazioni e revoca di quelle eventualmente già concesse - divieto di pubblicizzare beni e servizi

Art. 25-sexies d.lgs. 231/2001 - Abusi di mercato		
REATI PRESUPPOSTO	SANZIONI PECUNIARIE	SANZIONI INTERDITTIVE
Abuso di informazioni privilegiate (art. 184 d.lgs. 58/1998) Manipolazione del mercato (art. 185 d.lgs. 58/1998)	Da quattrocento a mille quote (ma se i reati hanno procurato all'ente un prodotto o profitto di rilevante entità, la sanzione è aumentata fino a dieci volte tale prodotto o profitto)	NO

Art. 25-septies d.lgs. 231/2001 - Omicidio colposo o lesioni gravi o gravissime commesse con violazione delle norme sulla tutela della salute e sicurezza sul lavoro		
REATI PRESUPPOSTO	SANZIONI PECUNIARIE	SANZIONI INTERDITTIVE
Omicidio colposo commesso con violazione dell'articolo 55, co. 2, d.lgs. 81/2008 (art. 589 c.p.)	Mille quote	NO
Omicidio colposo commesso con violazione delle norme sulla tutela della salute e sicurezza sul lavoro (art. 589 c.p.)	Da duecentocinquanta a cinquecento quote	
Lesioni personali colpose commesse con violazione delle norme sulla tutela della salute e sicurezza sul lavoro (art. 590, co. 3, c.p.)	Non superiore a duecentocinquanta quote	Per non più di sei mesi: <ul style="list-style-type: none"> - interdizione dall'esercizio dell'attività - sospensione o revoca di autorizzazioni, licenze o concessioni funzionali alla commissione dell'illecito - divieto di contrattare con la P.A. - esclusione da agevolazioni e revoca di quelle eventualmente già concesse - divieto di pubblicizzare beni e servizi

Art. 25-septies d.lgs. 231/2001 - Omicidio colposo o lesioni gravi o gravissime commesse con violazione delle norme sulla tutela della salute e sicurezza sul lavoro		
REATI PRESUPPOSTO	SANZIONI PECUNIARIE	SANZIONI INTERDITTIVE
Omicidio colposo commesso con violazione dell'articolo 55, co. 2, d.lgs. 81/2008 (art. 589 c.p.)	Mille quote	Per almeno tre mesi e non più di un anno:

<p>Omicidio colposo commesso con violazione delle norme sulla tutela della salute e sicurezza sul lavoro (art. 589 c.p.)</p>	<p>Da duecentocinquanta a cinquecento quote</p>	<ul style="list-style-type: none"> - interdizione dall'esercizio dell'attività - sospensione o revoca di autorizzazioni, licenze o concessioni funzionali alla commissione dell'illecito - divieto di contrattare con la P.A. - esclusione da agevolazioni e revoca di quelle eventualmente già concesse divieto di pubblicizzare beni e servizi
<p>Lesioni personali colpose commesse con violazione delle norme sulla tutela della salute e sicurezza sul lavoro (art. 590, co. 3, c.p.)</p>	<p>Non superiore a duecentocinquanta quote</p>	<p>Per non più di sei mesi:</p> <ul style="list-style-type: none"> - interdizione dall'esercizio dell'attività - sospensione o revoca di autorizzazioni, licenze o concessioni funzionali alla commissione dell'illecito - divieto di contrattare con la P.A. - esclusione da agevolazioni e revoca di quelle eventualmente già concesse - divieto di pubblicizzare beni e servizi

<p>Art. 25 octies d.lgs. 231/2001 - Ricettazione, riciclaggio e impiego di denaro, beni o utilità di provenienza illecita, nonché autoriciclaggio</p>		
<p>REATI PRESUPPOSTO</p>	<p>SANZIONI PECUNIARIE</p>	<p>SANZIONI INTERDITTIVE</p>
<p>Ricettazione (art. 648 c.p.) Riciclaggio (art. 648-bis c.p.) Impiego di denaro beni o utilità di provenienza illecita (art. 648-ter c.p.)</p>	<p>Da duecento a ottocento quote (da quattrocento a mille quote se il denaro, i beni o le altre utilità</p>	<p>Per non più di due anni: - interdizione dall'esercizio dell'attività</p>

Autoriciclaggio (art. 648-ter.1, c.p.)	provengono da delitto per cui è stabilita la pena della reclusione superiore nel massimo a cinque anni)	<ul style="list-style-type: none"> - sospensione o revoca di autorizzazioni, licenze o concessioni funzionali alla commissione dell'illecito - divieto di contrattare con la P.A. - esclusione da agevolazioni e revoca di quelle eventualmente già concesse - divieto di pubblicizzare beni e servizi
--	---	--

Art. 25-novies d.lgs. 231/2001 - Delitti in materia di violazione del diritto d'autore		
REATI PRESUPPOSTO	SANZIONI PECUNIARIE	SANZIONI INTERDITTIVE
<p>Protezione penale dei diritti di utilizzazione economica e morale (art. 171, co. 1, lett. a-bis e co. 3, l. 633/1941)</p> <p>Tutela penale del software e delle banche dati (art. 171-bis l. 633/1941)</p> <p>Tutela penale delle opere audiovisive (art. 171-ter l. 633/1941)</p> <p>Responsabilità penale relativa ai supporti (art. 171-septies l. 633/1941)</p> <p>Responsabilità penale relativa a trasmissioni audiovisive ad accesso condizionato (art. 171- octies l. 633/1941)</p>	Fino a cinquecento quote	<p>Per non oltre un anno:</p> <ul style="list-style-type: none"> - interdizione all'esercizio dell'attività - sospensione o revoca delle licenze, autorizzazioni o concessioni funzionali alla commissione dell'illecito - divieto di contrattare con la P.A. - esclusione da agevolazioni e revoca di quelle eventualmente già concesse - divieto di pubblicizzare beni e servizi

Art. 25-novies d.lgs. 231/2001 - Delitti in materia di violazione del diritto d'autore		
REATI PRESUPPOSTO	SANZIONI PECUNIARIE	SANZIONI INTERDITTIVE
Induzione a non rendere dichiarazioni o a rendere dichiarazioni mendaci all'autorità giudiziaria (art. 377-bis c.p.)	Fino a cinquecento quote	NO

Art. 25-undecies d.lgs. 231/2001 - Reati ambientali		
REATI PRESUPPOSTO	SANZIONI PECUNIARIE	SANZIONI INTERDITTIVE
Uccisione, distruzione, cattura, prelievo, detenzione di esemplari di specie animali o vegetali selvatiche protette (art. 727-bis c.p.)	Fino a duecentocinquanta quote	NO
Distruzione o deterioramento di habitat all'interno di un sito protetto (art. 733-bis c.p.)	Da centocinquanta a duecentocinquanta quote	
Inquinamento ambientale (art. 452-bis c.p.)	Da duecentocinquanta a seicento quote	Per non più di un anno: interdizione dall'esercizio dell'attività sospensione o revoca di autorizzazioni, licenze o concessioni funzionali alla commissione dell'illecito - divieto di contrattare con la P.A. - esclusione da agevolazioni e revoca di quelle eventualmente già concesse - divieto di pubblicizzare beni e servizi
Reati in materia di scarichi di acque reflue industriali (art. 137 d.lgs. 152/2006)	Da centocinquanta a duecentocinquanta quote (co. 3, 5, primo periodo, e 13)	NO
	Da duecento a trecento quote (co. 2, 5, secondo periodo, 11) Per non oltre sei mesi:	- interdizione dall'esercizio dell'attività (interdizione definitiva se l'ente o una sua unità organizzativa vengono stabilmente utilizzati allo scopo unico o prevalente di consentire o agevolare la commissione
Attività organizzate per il traffico illecito di rifiuti (art. 452- quaterdecies c.p.)	Da trecento a cinquecento quote (co. 1)	

	Da quattrocento a ottocento quote (co. 2)	<p>del reato di cui all'art. 260 d.lgs. 152/2006)</p> <ul style="list-style-type: none"> - sospensione o revoca delle licenze, autorizzazioni o concessioni funzionali alla commissione dell'illecito - divieto di contrattare con la P.A. - esclusione da agevolazioni e revoca di quelle eventualmente già concesse - divieto di pubblicizzare beni e servizi
Reati in materia di gestione non autorizzata di rifiuti (art. 256 d.lgs. 152/2006)	<p>Fino a duecentocinquanta quote (co. 1, lett. a, e 6, primo periodo)</p> <p>Da centocinquanta a duecentocinquanta quote (co. 1, lett. b, 3 primo periodo e 5)</p> <p>Da duecento a trecento quote (co. 3, secondo periodo)</p> <p>Le sanzioni sono ridotte della metà nelle ipotesi di inosservanza delle prescrizioni contenute o richiamate nelle autorizzazioni, di carenza dei requisiti e delle condizioni richiesti per le iscrizioni o comunicazioni.</p>	<p>Nella sola ipotesi del comma 3, secondo periodo, si applicano per non oltre sei mesi:</p> <ul style="list-style-type: none"> - interdizione dall'esercizio dell'attività - sospensione o revoca delle licenze, autorizzazioni o concessioni funzionali alla commissione dell'illecito - divieto di contrattare con la P.A. - esclusione da agevolazioni e revoca di quelle eventualmente già concesse - divieto di pubblicizzare beni e servizi
Reati in materia di bonifica dei siti (art. 257 d.lgs. 152/2006)	<p>Fino a duecentocinquanta quote (co. 1)</p> <p>Da centocinquanta a</p>	NO

	duecentocinquanta quote (co.2)	
Violazione degli obblighi di comunicazione, di tenuta dei registri obbligatori e dei formulari (art. 258 d.lgs. 152/2006)	Da centocinquanta a duecentocinquanta quote (co. 4, secondo periodo)	
Traffico illecito di rifiuti (art. 259 d.lgs. 152/2006)	Da centocinquanta a duecentocinquanta quote (co. 1)	
Sistema informatico di controllo della tracciabilità dei rifiuti (art. 260-bis d.lgs. 152/2006)	Da centocinquanta a duecentocinquanta quote (co. 6 e 7, secondo e-terzo periodo, e 8, primo periodo) Da duecento a trecento quote (co. 8, secondo periodo)	
Reati in materia di tutela di specie animali e vegetali in via di estinzione (l. 150/1992)	Fino a duecentocinquanta quote (art. 1, co. 1, art. 2, co. 1 e 2, art. 6, co. 4, art. 3-bis, co. 1 se è prevista la reclusione non superiore a un anno) Da centocinquanta a duecentocinquanta quote (art. 1, co. 2, art. 3-bis, co. 1 se è prevista la reclusione non superiore a due anni) Da duecento a trecento quote (art. 3-bis, co. 1 se è prevista la reclusione non superiore a tre anni) Da trecento a cinquecento quote (art. 3-bis, co. 1 se è prevista la reclusione superiore a tre anni)	
Reati in materia di ozono e atmosfera (art. 3, co. 6, l. 549/1993)	Da centocinquanta a duecentocinquanta quote	
Reati in materia di tutela dell'aria e di	Fino a duecentocinquanta	

riduzione delle emissioni in atmosfera (art. 279, co. 5, d.lgs. 152/2006)	quote	
Inquinamento colposo provocato dalle navi (art. 9, co. 1, d.lgs. 202/2007)		
Inquinamento doloso provocato dalle navi o inquinamento colposo aggravato dalla determinazione di danni permanenti o comunque di rilevante gravità alle acque (art. 8, co. 1, e 9, co. 2, d.lgs. 202/2007)	Da centocinquanta a duecentocinquanta quote	Per non oltre sei mesi: - interdizione dall'esercizio dell'attività (interdizione definitiva se l'ente o una sua unità organizzativa vengono stabilmente utilizzati allo scopo unico o prevalente di consentire o agevolare la commissione del reato di cui all'art. 8 d.lgs. 202/2007) - sospensione o revoca delle licenze, autorizzazioni o concessioni funzionali alla commissione dell'illecito - divieto di contrattare con la P.A. - esclusione da agevolazioni e revoca di quelle eventualmente già concesse - divieto di pubblicizzare beni e servizi
Inquinamento doloso aggravato dalla determinazione di danni permanenti o comunque di rilevante gravità alle acque (art. 8, co. 2, d.lgs. 202/2007)	Da duecento a trecento quote	
Inquinamento ambientale e disastro ambientale, di natura colposa (art. 452-quinquies c.p.)	Da duecento a cinquecento quote	NO
Traffico e abbandono di materiale ad alta radioattività (art. 452-sexies c.p.)	Da duecentocinquanta a seicento quote	
Delitti associativi aggravati ex art. 452-octies c.p.		

	Da trecento a mille quote	
Disastro ambientale (art. 452- quater c.p.)	Da quattrocento a ottocento quote	<ul style="list-style-type: none"> - interdizione dall'esercizio dell'attività - sospensione o revoca di autorizzazioni, licenze o concessioni funzionali alla commissione dell'illecito - divieto di contrattare con la P.A. - esclusione da agevolazioni e revoca di quelle eventualmente già concesse - divieto di pubblicizzare beni e servizi

Art. 25-duodecies d.lgs. 231/2001 - Impiego di cittadini di paesi-terzi il cui soggiorno è irregolare		
REATI PRESUPPOSTO	SANZIONI PECUNIARIE	SANZIONI INTERDITTIVE
Occupazione di lavoratori stranieri privi di permesso di soggiorno o con permesso di soggiorno scaduto, revocato e annullato, aggravata dal numero superiore a tre, dalla minore età, dalla sottoposizione a condizioni lavorative di particolare sfruttamento (art. 22, co. 12-bis, d.lgs. 286/1998)	Da cento a duecento quote, entro il limite di € 150.000,00	NO
Procurato ingresso illecito (art. 12, co. 3, 3-bis, 3-ter, d.lgs. 286/1998)	Da quattrocento a mille quote	Per non oltre sei mesi: <ul style="list-style-type: none"> - interdizione dall'esercizio dell'attività sospensione o revoca delle licenze, autorizzazioni o concessioni funzionali alla commissione dell'illecito - divieto di contrattare con la P.A.

		<p>esclusione da agevolazioni e revoca di quelle eventualmente già concesse</p> <p>divieto di pubblicizzare beni e servizi</p>
<p>Favoreggiamento della permanenza clandestina (art. 12, co. 5, d.lgs. 86/1998)</p>	<p>Da cento a duecento quote</p>	<p>Per non oltre sei mesi:</p> <ul style="list-style-type: none"> - interdizione dall'esercizio dell'attività sospensione o revoca delle licenze, autorizzazioni o concessioni funzionali alla commissione dell'illecito - divieto di contrattare con la P.A. - esclusione da agevolazioni e revoca di quelle eventualmente già concesse - divieto di pubblicizzare beni e servizi

Art. 25-terdecies d.lgs. 231/2001 – Razzismo e xenofobia		
REATI PRESUPPOSTO	SANZIONI PECUNIARIE	SANZIONI INTERDITTIVE
<p>Propaganda e istigazione a delinquere per motivi di discriminazione razziale etnica e religiosa (art. 604-bis, c.p.)</p>	<p>Da duecento a ottocento quote</p>	<p>Per almeno un anno:</p> <ul style="list-style-type: none"> - interdizione dall'esercizio dell'attività - sospensione o revoca delle licenze, autorizzazioni o concessioni funzionali alla commissione dell'illecito - divieto di contrattare con la P.A.

		<p>- esclusione da agevolazioni e revoca di quelle eventualmente già concesse</p> <p>- divieto di pubblicizzare beni e servizi</p> <p>Interdizione definitiva dall'esercizio dell'attività se l'ente o una sua unità organizzativa vengono stabilmente utilizzati allo scopo unico o prevalente di consentire o agevolare la commissione dei delitti di cui all'art. 604-bis c.p.</p>
--	--	---

Art. 25- quinquiesdecies d.lgs. 231/2001 – Reati Tributari		
REATI PRESUPPOSTO	SANZIONI PECUNIARIE	SANZIONI INTERDITTIVE
Dichiarazione fraudolenta mediante uso di fatture o altri documenti per operazioni inesistenti che determinano un passivo fittizio uguale o superiore a centomila euro (art. 2, co. 1 del d.lgs. n. 74/2000)	Fino a 500 quote	- Il divieto di contrattare con la pubblica amministrazione, salvo che per ottenere le prestazioni di un pubblico servizio;
Dichiarazione fraudolenta mediante uso di fatture o altri documenti per operazioni inesistenti che determinano un passivo fittizio inferiore a centomila euro (art. 2, co. 2-bis del d.lgs. n. 74/2000)	Fino a 500 quote	- l'esclusione da agevolazioni, finanziamenti, contributi o sussidi e l'eventuale revoca di quelli già concessi;
Dichiarazione fraudolenta mediante altri artifici (art. 3 del d.lgs. n. 74/2000)	Fino a 500 quote	- il divieto di pubblicizzare beni o servizi.
Emissione di fatture o altri documenti per operazioni inesistenti per importi uguali o superiori a centomila euro (art. 8, co. 1 del d.lgs. n. 74/2000)	Fino a 500 quote	

Emissione di fatture o altri documenti per operazioni inesistenti per importi inferiori a centomila euro (art. 8, co. 2-bis del d.lgs. n. 74/2000)	Fino a 400 quote	
Occultamento o distruzione di documenti contabili (art. 10 del d.lgs. n. 74/2000)	Fino a 400 quote	
Sottrazione fraudolenta al pagamento di imposte (art. 11 del d.lgs. n. 74/2000)	Fino a 400 quote	
Dichiarazione infedele in caso di gravi frodi IVA transfrontaliere ¹¹ (art. 4 del d. lgs. 74/2000)	Fino a 300 quote	
Omessa dichiarazione in caso di gravi frodi IVA transfrontaliere (art. 5 del d. lgs. 74/2000)	Fino a 400 quote	
Indebita compensazione in caso di gravi frodi IVA transfrontaliere (art. 10 quater del d. lgs. 74/2000)	Fino a 400 quote	

Art. 25-sexiesdecies - d.lgs. 231/2001 – Contrabbando		
REATI PRESUPPOSTO	SANZIONI PECUNIARIE	SANZIONI INTERDITTIVE
Contrabbando (DPR 23 gennaio 1973, n. 43)	Fino a duecento quote. Quando i diritti di confine dovuti superano 100.000 euro si applica all'ente la sanzione pecuniaria fino a quattrocento quote	- Il divieto di contrattare con la pubblica amministrazione, salvo che per ottenere le prestazioni di un pubblico servizio; - l'esclusione da agevolazioni, finanziamenti, contributi o sussidi e l'eventuale revoca di quelli già concessi; - il divieto di pubblicizzare beni o servizi

Art. 10 l. 146/2006 - Ratifica ed esecuzione della Convenzione ONU contro il crimine organizzato transnazionale		
REATI PRESUPPOSTO	SANZIONI PECUNIARIE	SANZIONI INTERDITTIVE
<p>Associazione per delinquere (art. 416 c.p.)</p> <p>Associazione di tipo mafioso, anche straniera (art. 416-bis c.p.)</p> <p>Associazione per delinquere finalizzata al contrabbando di tabacchi lavorati esteri (art. 291- quater d.P.R. 43/1973)</p> <p>Associazione finalizzata al traffico illecito di sostanze stupefacenti o psicotrope (art. 74 d.P.R. 309/1990)</p>	<p>Da quattrocento a mille quote Per almeno un anno:</p>	<ul style="list-style-type: none"> - interdizione dall'esercizio dell'attività (interdizione definitiva se l'ente o una sua unità organizzativa vengono stabilmente utilizzati allo scopo unico o prevalente di consentire o agevolare la commissione di uno dei reati-presupposto) - sospensione o revoca delle licenze, autorizzazioni o concessioni funzionali alla commissione dell'illecito - divieto di contrattare con la P.A. - esclusione da agevolazioni e revoca di quelle eventualmente già concesse - divieto di pubblicizzare beni e servizi <p>Interdizione definitiva dell'attività se l'ente o una sua unità organizzativa vengono stabilmente utilizzati allo scopo unico o prevalente di consentire o agevolare la commissione dei reati-presupposto.</p>

<p>Reati in materia di immigrazione clandestina (art. 12, commi 3, 3- bis, 3-ter e 5, d.lgs. 286/1998)</p>	<p>Da duecento a mille quote</p>	<p>Per non oltre due anni:</p> <ul style="list-style-type: none"> - interdizione dall'esercizio dell'attività - sospensione o revoca delle licenze, autorizzazioni o concessioni funzionali alla commissione dell'illecito - divieto di contrattare con la P.A.
<p>Induzione a non rendere dichiarazioni o a rendere dichiarazioni mendaci all'autorità giudiziaria (art. 377-bis c.p.) Favoreggiamento personale (art. 378 c.p.)</p>	<p>Fino a cinquecento quote</p>	<p>NO</p>

3.1 APPARATO SANZIONATORIO

Le sanzioni previste dal D. Lgs. 231/2001 a carico della Società in conseguenza della commissione o tentata commissione dei reati sopra menzionati sono:

- **sanzione pecuniaria** applicata per quote (da un minimo di € 258,00 fino ad un massimo di € 1.549,00 ciascuna) fino a un massimo di € 1.549.370,69 (e sequestro conservativo in sede cautelare);
- **sanzioni interdittive** (applicabili anche quale misura cautelare) di durata non inferiore a tre mesi e non superiore a due anni, che, a loro volta, possono consistere in:
 - interdizione dall'esercizio dell'attività;
 - sospensione o revoca delle autorizzazioni, licenze o concessioni funzionali alla commissione dell'illecito;
 - divieto di contrattare con la pubblica amministrazione;
 - esclusione da agevolazioni, finanziamenti, contributi o sussidi e l'eventuale revoca di quelli concessi;
 - divieto di pubblicizzare beni o servizi;
- **confisca** (e sequestro preventivo in sede cautelare);

- **pubblicazione della sentenza** (solo in caso di applicazione all'Ente di una sanzione interdittiva).

Le sanzioni interdittive si applicano in relazione ai soli reati per i quali siano espressamente previste e purché ricorra almeno una delle seguenti condizioni:

- l'ente abbia tratto dalla consumazione del reato un profitto di rilevante entità e il reato sia stato commesso da soggetti in posizione apicale ovvero da soggetti sottoposti all'altrui direzione quando, in tale ultimo caso, la commissione del reato sia stata determinata o agevolata da gravi carenze organizzative;
- in caso di reiterazione degli illeciti.

3.2 Delitti tentati

L'art. 26 del Decreto 231/01 dispone che, nei casi di commissione del reato nelle forme del tentativo, le sanzioni pecuniarie (in termini di importo) e le sanzioni interdittive (in termini di tempo) sono ridotte da un terzo alla metà. La definizione di delitto tentato è data dall'art. 56, comma 1, c.p., secondo cui «chi compie atti idonei, diretti in modo non equivoco a commettere un delitto [...] se l'azione non si compie o l'evento non si verifica». È, invece, esclusa l'irrogazione di sanzioni se la società volontariamente impedisce il compimento dell'azione o la realizzazione dell'evento.

3.3 Delitti commessi all'estero

Secondo l'art. 4 del D.Lgs. 231/2001, l'ente può essere chiamato a rispondere in Italia in relazione a reati – contemplati dallo stesso D.Lgs. 231/2001 – commessi all'estero, purché nei suoi confronti non proceda lo Stato del luogo in cui è stato commesso il fatto.

Il D.lg. 231 contiene dunque una disposizione, ispirata al principio di universalità della giurisdizione, in base alla quale un ente può rispondere in relazione ai reati commessi all'estero (art 4).

Con tale previsione si è voluta estendere la possibile responsabilità dell'ente anche al di fuori dei circoscritti casi in cui tale responsabilità consegua incondizionata alla commissione dei reati indicati nell'art 7 c.p.

- **Presupposti generali:**
 - reato commesso nell'interesse o a vantaggio dell'ente da un soggetto apicale (art 5 d.lgs. 231);
 - mancata adozione ed effettiva attuazione dei c.d. compliance programs. (art 6-7 D.lgs. 231)
- **Presupposti specifici (art 4 d.lgs. 231):**
 - il reato deve essere commesso all'estero dal soggetto apicale;
 - l'ente deve avere la sede principale in Italia;
 - l'ente può rispondere nei casi e alle condizioni previsti dagli articoli 7, 8, 9 e 10 c.p.;
 - se sussistono i casi e le condizioni indicate sub 3), l'ente risponde purché nei suoi confronti non proceda lo Stato del luogo in cui è stato commesso il fatto;
 - infine, nei casi in cui la legge prevede che il colpevole sia punito a richiesta del Ministro della giustizia, si procede contro l'ente solo se la richiesta è formulata anche nei confronti di quest'ultimo.

Esemplificando: se il soggetto apicale - cittadino italiano o straniero - commette all'estero uno tra questi delitti nell'interesse dell'ente, quest'ultimo potrà essere sanzionato ai sensi del D.lgs. 231.

I reati in oggetto sono quelli disciplinati dal D.lgs. 231/2001, agli artt. 24 e ss., e devono essere stati commessi all'estero da soggetti appartenenti ad una succursale di un ente con sede principale in Italia.

3.4 Linee Guida di Confindustria

In attuazione di quanto previsto all'art. 6, comma 3, del citato decreto, Confindustria, ha definito le proprie Linee Guida per la costruzione dei modelli di organizzazione, gestione e controllo nelle quali vengono fornite alle imprese associate indicazioni metodologiche su come individuare le aree di rischio e strutturare il Modello di organizzazione, gestione e controllo. Le Linee Guida suggeriscono alle Società di utilizzare i processi di risk assessment e risk management e prevedono le seguenti fasi per la definizione del Modello:

- l'identificazione dei rischi;
- la predisposizione e/o l'implementazione di un sistema di controllo idoneo a prevenire il rischio di cui sopra attraverso l'adozione di specifici protocolli.

Le componenti più rilevanti del sistema di controllo ideato da Confindustria sono:

1. codice etico;
2. sistema organizzativo sufficientemente formalizzato e chiaro, soprattutto per quanto attiene all'attribuzione di responsabilità, alle linee di dipendenza gerarchica ed alla descrizione dei compiti, con specifica previsione di principi di controllo quali, ad esempio, la contrapposizione di funzioni;
3. procedure manuali e/o informatiche tali da regolamentare lo svolgimento delle attività prevedendo gli opportuni punti di controllo;
4. poteri autorizzativi e di firma assegnati in coerenza con le responsabilità organizzative e gestionali definite, prevedendo, quando richiesto, una puntuale indicazione delle soglie di approvazione delle spese;
5. sistemi di controllo e gestione in grado di fornire tempestiva segnalazione dell'esistenza e dell'insorgere di situazioni di criticità generale e/o particolare;
6. comunicazione al personale e sua formazione.

Componenti queste che devono essere informate ai principi di:

- verificabilità, documentabilità, coerenza e congruenza di ogni operazione;
- applicazione del principio di separazione delle funzioni;
- documentazione dei controlli;
- previsione di un adeguato sistema sanzionatorio per la violazione delle norme del codice etico e delle procedure previste dal Modello;
- autonomia, indipendenza, professionalità e continuità d'azione dell'organismo di vigilanza.

Le Linee Guida di Confindustria sono state trasmesse, prima della loro diffusione, al Ministero della Giustizia, ai sensi dell'art. 6, comma 3 del Decreto Legislativo n. 231/2001, affinché quest'ultimo potesse esprimere le proprie osservazioni entro trenta giorni. Il Ministero non ha, però, formulato alcuna osservazione entro tale termine. Con decreto ministeriale 26 giugno 2003, n. 201 (pubblicato sulla Gazzetta Ufficiale n. 179 del 4 agosto 2003 ed entrato in vigore il 19 agosto 2003), il Ministero della Giustizia ha previsto che il Direttore Generale della giustizia penale presso il Ministero:

- esamini i codici di comportamento predisposti dalle associazioni rappresentative degli enti, inclusi i codici di comportamento già inviati al Ministero fino alla data di entrata in vigore del decreto stesso;
- possa comunicare all'associazione rappresentativa di categoria – entro trenta giorni decorrenti dalla data di ricevimento del codice di comportamento o, per i codici di comportamento inviati al Ministero fino alla data di entrata in vigore del decreto stesso, entro trenta giorni da tale data – eventuali osservazioni sull'idoneità del codice di comportamento a fornire indicazioni specifiche di settore per l'adozione e l'attuazione dei modelli di organizzazione e di gestione. Le Linee Guida Confindustria sono state approvate dal Ministero della Giustizia con D.M. del 4.12.2003.

Successivamente, in data 31.03.2008 Confindustria ha pubblicato l'aggiornamento delle Linee Guida in parola, di cui si è tenuto conto nella redazione del presente Modello. Il presente Modello tiene altresì conto dell'ultimo aggiornamento delle Linee Guida di Confindustria del giugno 2021. I contenuti del presente documento, nel caso in cui fossero emanate ulteriori Linee Guida di Confindustria, potranno essere successivamente adeguati, su iniziativa dell'Organismo di Vigilanza della Cooperativa, previa approvazione del CdA.

4. IL SISTEMA DI GOVERNO ED IL SISTEMA AUTORIZZATIVO

Sistema di governo

Nuova Vita Cooperativa Sociale è una cooperativa iscritta nell'apposita sezione del registro imprese in qualità di impresa sociale.

La Cooperativa è attualmente amministrata da un Consiglio di Amministrazione composto da 12 membri (di cui un Presidente, un Vicepresidente e n. 10 consiglieri)

Assemblea soci:

Possono essere soci le persone appartenenti alle seguenti categorie:

SOCI COOPERATORI: persone fisiche che possiedono i necessari requisiti tecnico professionali e svolgono la loro prestazione per il raggiungimento degli scopi sociali, mettendo a disposizione le proprie capacità professionali, in rapporto allo stato di attività ed al volume di lavoro disponibile. I soci prestatori partecipano ai risultati economici ed alle decisioni sulla loro destinazione.

Ai sensi dell'art. 11 della legge 381/1991, possono essere soci cooperatori anche le persone giuridiche nei cui statuti sia previsto il finanziamento e lo sviluppo dell'attività delle Cooperative sociali;

SOCI VOLONTARI: persone fisiche che prestano la loro attività gratuitamente, esclusivamente per fini di solidarietà ai sensi e per gli effetti della legge 381/91 e nei limiti previsti dalla legge;

SOCI FRUITORI: persone fisiche o giuridiche, che usufruiscono direttamente o indirettamente dei servizi della Cooperativa, nonché associazioni ed enti che siano in grado di concorrere all'oggetto sociale.

Ogni socio è iscritto in un'apposita sezione del Libro dei Soci in base alla appartenenza a ciascuna delle categorie su indicate.

Non potranno essere soci coloro che esercitano in proprio, o vi abbiano interessenze dirette, imprese in concorrenza diretta con la cooperativa, salvo diversa deliberazione del Consiglio di Amministrazione assunta in conformità alle leggi speciali in materia di cooperazione di lavoro.

I soci, indipendentemente dal tipo di contratto instaurato, possono prestare la loro attività anche presso altri datori di lavoro o committenti previa richiesta di autorizzazione scritta al Consiglio di Amministrazione della cooperativa e sempre che l'attività in questione non sia in contrasto con le finalità mutualistiche della cooperativa o in concorrenza agli scopi sociali della stessa.

Sistema autorizzativo e poteri di firma

La Cooperativa ha attuato uno specifico sistema di autorizzazione alla spesa e un sistema di potere di firma, alla luce del quale è previsto che solo i soggetti muniti di formali e specifici poteri possano assumere impegni verso terzi in nome o per conto della Società stessa.

A tal proposito, in linea generale, la Cooperativa riconosce le seguenti linee guida relative al sistema autorizzativo:

- I poteri relativi a "singoli affari", sono attribuiti attraverso atti *ad hoc* conferiti con procure notarili o

altre forme di deleghe in relazione al loro contenuto;

- I poteri di “rappresentanza permanente”, sono attribuiti tramite procure notarili registrate in relazione all’esercizio di responsabilità permanenti nell’organizzazione aziendale.

Inoltre le Procure di rappresentanza permanenti sono conferite unicamente in relazione allo svolgimento di ruoli organizzativi implicanti effettive necessità di rappresentanza. Il conferimento viene pertanto deciso tenuto conto sia delle responsabilità organizzative formalmente attribuite alla struttura di cui il procuratore è responsabile, che della effettiva necessità che il soggetto interessato venga dotato di poteri di rappresentanza verso l’esterno.

La struttura organizzativa

Sotto l'aspetto organizzativo si riporta l'organigramma sintetico:

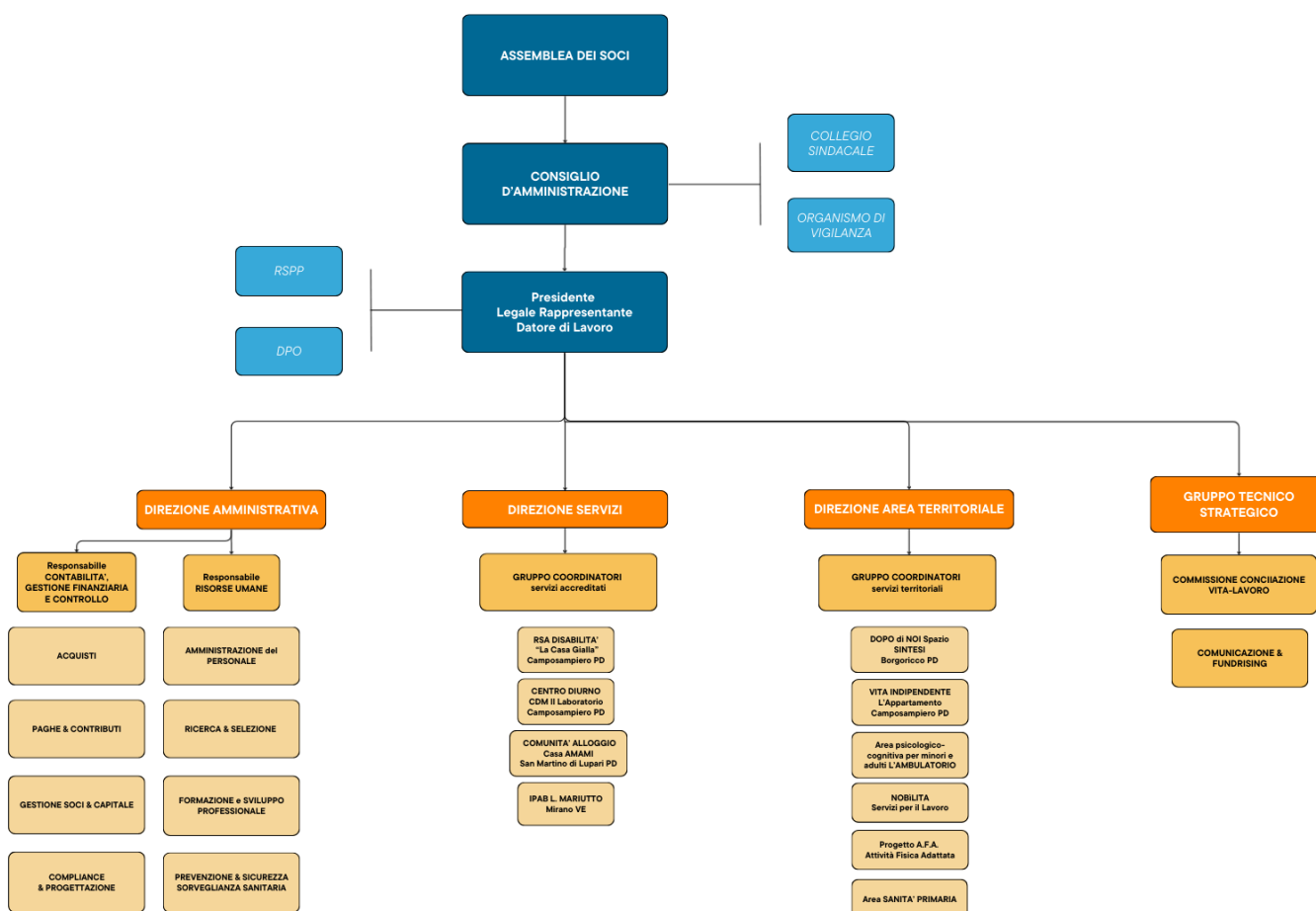

Codice Etico

Nuova Vita Cooperativa Sociale ha ritenuto opportuno adottare, sia nei rapporti interni che nei rapporti con i terzi, un insieme di regole comportamentali dirette a diffondere, a tutti i livelli aziendali, una solida integrità etica ed un forte rispetto delle leggi, sul presupposto che una chiara enunciazione dei valori fondamentali ai quali ciascuna si ispira nel raggiungimento dei relativi obiettivi di business, sia di importanza centrale per il corretto svolgimento delle proprie attività e costituisca un valido elemento di supporto del Modello di organizzazione, gestione e controllo che ciascuna è chiamata ad adottare ai sensi e per gli effetti del Decreto.

Ciò premesso, il “Codice etico” è stato approvato dall’Assemblea dei Soci di Nuova Vita Cooperativa Sociale che si impegna a garantirne la massima diffusione sul presupposto che la relativa osservanza costituisca condizione imprescindibile per un corretto funzionamento della Società, per la tutela della sua affidabilità e reputazione e per una sempre maggior soddisfazione della clientela, fattori questi che concorrono insieme al successo e allo sviluppo attuale e futuro aziendale.

5. ORGANISMO DI VIGILANZA

L’Organismo di Vigilanza definisce e svolge le attività di competenza in modo collegiale ed è dotato ai sensi dell’art. 6, comma 1, lett. b), del D. Lgs. n. 231 del 2001 di “autonomi poteri di iniziativa e controllo”.

L’autonomia e l’indipendenza dell’Organismo di Vigilanza sono garantite dal posizionamento organizzativo, dai requisiti dei membri e dalle linee di riporto:

- nel contesto della struttura organizzativa l’organismo di Vigilanza si posiziona in staff dell’Amministratore Unico;
- ai membri dell’Organismo di Vigilanza sono richiesti requisiti di indipendenza, onorabilità e professionalità;
- l’Organismo di Vigilanza riporta direttamente all’Amministratore Unico.

Per lo svolgimento delle attività operative di competenza ed al fine di consentire la massima adesione al requisito di continuità di azione ed ai compiti di legge, l’Organismo di Vigilanza si avvarrà del personale aziendale ritenuto necessario ed idoneo e/o di professionisti esterni specificatamente individuati.

L’Azienda metterà a disposizione dell’Organismo di Vigilanza le risorse umane e finanziarie necessarie allo svolgimento delle attività. Eventuali dinieghi dell’Amministratore Unico nel mettere a disposizione dell’Organismo di Vigilanza tali risorse dovranno essere adeguatamente motivate in forma scritta.

A. Composizione

L’Organismo di Vigilanza è monocratico ed è nominato dal CdA di Nuova Vita Cooperativa Sociale.

Dell’Organismo di Vigilanza in ogni caso non possono far parte il datore di lavoro ed i soggetti delegati per la sicurezza e ambiente.

La durata in carica dei membri è di tre anni, il mandato è rinnovabile. Alla scadenza, l’OdV resta in carica fino alla nomina del nuovo OdV (*prorogatio*).

Nel caso in cui il CdA abbia deliberato la sostituzione di un membro dell'OdV, secondo quanto previsto al paragrafo successivo, il nuovo membro rimane in carica fino alla scadenza prevista per l'Organismo, anche se alla scadenza residua un periodo inferiore ai tre anni.

Costituiscono motivi di ineleggibilità e/o di decadenza dei singoli membri dell'Organismo di Vigilanza:

- conflitti di interesse, anche potenziali, con la Cooperativa che ne compromettano l'indipendenza;
- titolarità, diretta o indiretta, di partecipazioni azionarie di entità tale da permettere di esercitare una notevole influenza sulla Cooperativa;
- funzioni di amministratore ricoperte, nei tre esercizi precedenti alla nomina quale membro dell'Organismo di Vigilanza, in imprese sottoposte a procedure concorsuali;
- rapporto di pubblico impiego presso amministrazioni centrali o locali nei tre anni precedenti alla nomina quale membro dell'Organismo di Vigilanza;
- condanna, anche non passata in giudicato, ovvero sentenza di "patteggiamento", in Italia o all'estero, per le violazioni rilevanti ai fini della responsabilità amministrativa degli enti ex D. Lgs n. 231 del 2001;
- condanna, anche non passata in giudicato, ovvero sentenza di "patteggiamento" a una pena che importa l'interdizione, anche temporanea, dai pubblici uffici, ovvero l'interdizione temporanea dagli uffici direttivi delle persone giuridiche e delle imprese;
- essere titolari di deleghe o di procure che possano minarne l'indipendenza del giudizio;
- presentare, per il soggetto esterno indipendente, cause di incompatibilità ai sensi dell'art. 2399 lett. c, c.c. e non possedere i requisiti di indipendenza previsti dall'art. 2409 septiesdecies, C.C.
- aver prestato/ricevuto fideiussione, garanzia, in favore di uno degli amministratori (o del coniuge); ovvero avere con questi ultimi rapporti – estranei all'incarico conferito - di credito o debito³.

B. Cessazione dalla carica

Fatta salva l'ipotesi di una rivisitazione del ruolo e del posizionamento dell'Organismo di Vigilanza sulla base dell'esperienza di attuazione del Modello, la cessazione della carica può avvenire esclusivamente per:

- rinuncia;
- revoca;
- decadenza;
- morte.

È compito del CdA provvedere senza ritardo alla sostituzione del membro dell'OdV che ha cessato la carica.

La rinuncia da parte di un membro dell'Organismo è una facoltà esercitabile in qualsiasi momento e deve essere comunicata all'Amministratore Unico.

La revoca degli specifici poteri propri dell'Organismo di Vigilanza potrà avvenire soltanto per giusta causa, previa delibera dell'Amministratore Unico.

A mero titolo esemplificativo e non esaustivo, si considera giusta causa uno dei seguenti atti o fatti:

³ Cfr. Art. 51, comma 1, n.3, c.p.c. - Astensione del giudice: "Il giudice ha l'obbligo di astenersi (...) 3) se egli stesso o la moglie ha causa pendente o grave inimicizia o rapporti di credito o debito con una delle parti o alcuno dei suoi difensori (...)".

- mancata o ritardata risposta all'Amministratore Unico in ordine alle eventuali e specifiche richieste afferenti lo svolgimento dell'attività di vigilanza e controllo, qualora la mancanza od il ritardo siano significative e tali da poter creare i presupposti di un'omessa o carente vigilanza sull'adeguatezza ed effettiva applicazione del Modello;
- mancato esercizio dell'attività secondo buona fede e con la diligenza richiesta dalla natura dell'incarico e dalle specifiche competenze dell'Organismo, in analogia a quanto previsto nei confronti degli Amministratori e Sindaci;
- la violazione degli obblighi di riservatezza;
- l'assenza ingiustificata alle riunioni dell'Organismo per più di due volte consecutive nel corso di un anno;
- il venire meno i requisiti di autonomia e indipendenza previsti per i membri dell'Organismo ai sensi di legge e del presente Statuto;
- sentenza di condanna nei confronti della Società, ovvero applicazione di pena su richiesta delle parti, ai sensi del D. Lgs. 231/2001, nell'ipotesi in cui risulti dalla motivazione l'"omessa ed insufficiente vigilanza" da parte dell'Organismo, così come stabilito dall'articolo 6, comma 1, lett. d) del D. Lgs. 231/2001;
- sentenza di condanna, ovvero applicazione della pena su richiesta delle parti, a carico del singolo membro dell'Organismo per aver commesso uno dei reati richiamati dal D. Lgs. 231/2001;

La decadenza viene sancita nei casi di seguito rappresentati.

Ove vengano meno in relazione ad uno dei componenti dell'Organismo i requisiti di cui al precedente paragrafo 6.1. l'Amministratore Unico di Ecoambiente, esperiti gli opportuni accertamenti, sentito l'interessato, gli altri membri dell'Organismo, stabilisce un termine non inferiore a 30 giorni entro il quale deve cessare la situazione di incompatibilità. Trascorso il termine indicato senza che la predetta situazione sia cessata, l'Amministratore Unico di Ecoambiente, deve dichiarare l'avvenuta decadenza del componente ed assumere le opportune deliberazioni.

Parimenti una grave infermità che renda uno dei componenti dell'Organismo inidoneo a svolgere le proprie funzioni di vigilanza, o un'infermità che, comunque, determini l'assenza dal luogo di lavoro per un periodo superiore a dodici mesi, comporterà la dichiarazione di decadenza del componente dell'Organismo, da attuarsi con le modalità sopra definite.

In caso di rinuncia, decadenza o revoca di un componente o di due componenti o di tutti i componenti dell'Organismo, l'Amministratore Unico di Ecoambiente deve provvedere senza indugio alla loro sostituzione. In caso di rinuncia, decadenza o revoca del Presidente dell'Organismo, la Presidenza è assunta dal membro più anziano, il quale rimane in carica fino alla data della nomina del nuovo Presidente dell'Organismo.

L'Organismo rimane validamente in carica, anche nel caso di cessazione dalla carica di due suoi componenti.

C. Compiti, poteri e mezzi

Compiti

L'Organismo di Vigilanza opera con autonomi poteri di iniziativa e di controllo.

I compiti dell'Organismo di Vigilanza sono così definiti:

1. vigilanza sull'effettività del Modello 231, ossia sull'osservanza delle prescrizioni da parte dei destinatari;
2. monitoraggio delle attività di attuazione e aggiornamento del Modello 231;
3. verifica dell'adeguatezza del Modello 231, ossia dell'efficacia nel prevenire i comportamenti illeciti;
4. analisi circa il mantenimento, nel tempo, dei requisiti di solidità e funzionalità del Modello 231 e promozione del necessario aggiornamento;
5. approvazione ed attuazione del programma annuale delle attività di vigilanza nell'ambito delle strutture e funzioni della Società (di seguito "Programma di Vigilanza");
6. cura dei flussi informativi di competenza con l'Amministratore Unico e con le funzioni aziendali.

E' demandato all'Organismo di Vigilanza di definire:

- a) le risorse necessarie e le modalità operative per svolgere con efficacia le attività al fine di garantire che non vi sia omessa o insufficiente vigilanza (art. 6 comma 1 lettera d) del D. Lgs. citato);
- b) i provvedimenti necessari per garantire all'Organismo di Vigilanza ed alle altre risorse di supporto tecnico - operativo i richiesti autonomi poteri di iniziativa e di controllo (art. 6 comma 1 lettera b) del D. Lgs. citato).

Sotto l'aspetto più operativo sono affidati all'Organismo di Vigilanza di Nuova Vita Cooperativa Sociale gli incarichi di:

- attivare le procedure di controllo, tenendo presente che una responsabilità primaria sul controllo delle attività, anche per quelle relative alle aree di attività a rischio, resta comunque demandata al management operativo e forma parte integrante del processo aziendale ("controllo di linea");
- condurre ricognizioni dell'attività aziendale ai fini della mappatura aggiornata delle aree di attività a rischio nell'ambito del contesto aziendale;
- effettuare periodicamente verifiche mirate su determinate operazioni o atti specifici posti in essere nell'ambito delle aree di attività a rischio;
- promuovere idonee iniziative per la diffusione della conoscenza e della comprensione del Modello e verificare la presenza della documentazione organizzativa interna necessaria al fine del funzionamento del Modello stesso;
- raccogliere, elaborare e conservare le informazioni rilevanti in ordine al rispetto del Modello, nonché aggiornare la lista delle informazioni che devono essere trasmesse obbligatoriamente allo stesso Organismo di Vigilanza;

- coordinarsi con le altre funzioni aziendali per il migliore monitoraggio delle attività nelle aree a rischio;
- controllare l'effettiva presenza, la regolare tenuta e l'efficacia della documentazione prevista dalle procedure aziendali inerenti le attività a rischio reato;
- condurre le indagini interne per l'accertamento di presunte violazioni delle prescrizioni del presente Modello;
- verificare che gli elementi del Modello per le diverse tipologie di reati siano adeguati e rispondenti alle esigenze di osservanza di quanto prescritto dal Decreto, provvedendo, in caso contrario, ad un aggiornamento degli elementi stessi.

L'Organismo di Vigilanza non assume responsabilità diretta per la gestione delle attività a rischio che devono essere oggetto di verifica ed è quindi indipendente dalle Aree, Funzioni e Staff cui fa capo detta responsabilità.

Qualunque problema che possa interferire nelle attività di vigilanza viene comunicato al CdA fine di risolverlo.

L'Organismo di Vigilanza non ha l'autorità o la responsabilità di cambiare politiche e procedure aziendali, ma di valutarne l'adeguatezza per il raggiungimento degli obiettivi indicati nel D. Lgs 231/2001. E' responsabilità dell'Organismo di Vigilanza proporre gli aggiornamenti al Modello ritenuti necessari per prevenire comportamenti che possano determinare la commissione dei reati, fornendo a tal fine al management raccomandazioni e suggerimenti per rafforzarlo laddove questo risulti essere inadeguato.

L'Organismo di Vigilanza ha comunque l'autorità e la responsabilità di raccomandare al management gli aggiornamenti del Modello e di essere informato prima che una procedura riguardante un'attività ritenuta a rischio venga definita.

Poteri

L'OdV viene dotato dei seguenti **poteri**:

1. facoltà di accesso presso tutte le funzioni della Cooperativa - senza necessità di alcun consenso preventivo - onde ottenere ogni informazione o dato ritenuto necessario per lo svolgimento dei compiti previsti dal D. Lgs. n. 231/2001;
2. insindacabilità delle attività poste in essere dall'OdV da alcun altro organismo o struttura aziendale, fermo restando però che il CdA è in ogni caso chiamato a svolgere un'attività di vigilanza sull'adeguatezza del suo intervento, in quanto ad esso appunto spetta la responsabilità ultima del funzionamento (e dell'efficacia) del "Modello 231";
3. obbligo di informazione, in capo a qualunque funzione aziendale, dipendente e/o componente degli organi sociali, a fronte di richieste da parte dell'OdV o al verificarsi di eventi o circostanze rilevanti ai fini dello svolgimento delle attività di competenza dell'Organismo di Vigilanza;
4. facoltà di richiedere informazioni integrative su aspetti connessi all'applicazione del Modello a tutti i dipendenti e collaboratori;

5. facoltà di partecipare alle riunioni del CdA in cui si discute del Modello di organizzazione, gestione e controllo ex D.Lgs. 231/2001, per illustrare la propria relazione annuale. Tale presentazione dovrà avvenire entro e non oltre il 30 aprile di ciascun esercizio;
6. facoltà di proporre all'Amministratore Unico l'applicazione di sanzioni definite nel sistema disciplinare del Modello 231;
7. facoltà di richiedere al Presidente la convocazione dell'Amministratore Unico per riferire allo stesso su eventuali significative violazioni al Modello individuate nel corso delle verifiche svolte.

Mezzi

L'Organismo di Vigilanza è dotato dei seguenti **mezzi**:

1. il CdA dovrà approvare una dotazione adeguata di risorse finanziarie, proposta dall'Organismo stesso, della quale l'Organismo potrà disporre per ogni esigenza necessaria al corretto svolgimento dei compiti. L'OdV ha la facoltà, con autonomi poteri di rappresentanza, di stipulare, modificare e/o risolvere incarichi professionali a soggetti terzi in possesso delle competenze specifiche necessarie per la migliore esecuzione dell'incarico. L'Organismo di Vigilanza dovrà fornire all'Amministratore Unico la rendicontazione analitica delle spese sostenute nell'esercizio precedente;
2. qualora si rendesse necessario l'espletamento di attività aggiuntive rispetto a quanto previsto nel piano annuale, l'OdV potrà richiedere la convocazione dell'Amministratore Unico per una revisione dei limiti di spesa;
3. facoltà di avvalersi - sotto la sua diretta sorveglianza e responsabilità - dell'ausilio di tutte le strutture della Società;
4. facoltà di avvalersi di idoneo supporto tecnico - operativo. Ad esso sono demandati i seguenti compiti:
 - a. il supporto per il regolare svolgimento delle riunioni dell'OdV (convocazioni delle riunioni, invio dell'ordine del giorno, predisposizione documentazione per riunione, verbalizzazione);
 - b. l'archiviazione della documentazione relativa all'attività svolta dall'OdV (verbali delle riunioni, flussi informativi ricevuti, carte di lavoro relative alle verifiche svolte, documenti trasmessi agli organi sociali, ecc.);
 - c. altri eventuali compiti che l'Organismo di Vigilanza riterrà opportuno affidare.

Il supporto tecnico – operativo, assicura la riservatezza in merito alle notizie e alle informazioni acquisite nell'esercizio della sua funzione e si astiene dal ricercare ed utilizzare informazioni riservate. In ogni caso, ogni informazione in possesso del supporto tecnico – operativo, è trattata in conformità con la legislazione vigente in materia ed, in particolare, in conformità con il Reg. 2016/679 (GDPR).

D. Poteri di accesso

Nello svolgimento dei compiti assegnati, l'Organismo di Vigilanza ha accesso senza limitazioni alle informazioni aziendali per le attività di indagine, analisi e controllo.

L'Organismo di Vigilanza ha l'autorità di accedere a tutti gli atti aziendali, riservati e non, pertinenti con l'attività di controllo, ed in particolare:

- a. documentazione societaria;
- b. documentazione relativa a contratti attivi e passivi;
- c. informazioni o dati relativi al personale aziendale e più in generale qualunque tipo di informazione o dati aziendali anche se classificati “confidenziale”, fermo rimanendo il rispetto della normativa di legge in materia di “privacy”;
- d. dati e transazioni in bilancio;
- e. procedure aziendali;
- f. piani strategici, budget, previsioni e più in generale piani economico- finanziari a breve, medio, lungo termine.

Nel caso di controlli inerenti la sfera dei dati personali e/o sensibili, l’Organismo di Vigilanza individua le migliori modalità per la salvaguardia della riservatezza degli stessi.

Per conseguire le proprie finalità l’Organismo di Vigilanza può coordinare la propria attività con quella svolta dai revisori contabili esterni ed accedere ai risultati da questi ottenuti, utilizzando la relativa documentazione.

L’Organismo di Vigilanza ha l’autorità di accedere fisicamente alle aree che sono oggetto di verifica, intervistando quindi direttamente il personale aziendale e, ove necessario, conducendo accertamenti dell’esistenza di determinate informazioni o del patrimonio aziendale.

E. Raccolta e conservazione delle informazioni

Ogni informazione, segnalazione, rapporto previsti nel Modello 231 è conservato dall’Organismo di Vigilanza in un apposito archivio cartaceo e/o informatico.

I dati e le informazioni conservate nell’archivio sono posti a disposizione di soggetti esterni all’Organismo di Vigilanza solo previa autorizzazione dell’Organismo stesso e del responsabile della funzione aziendale cui le informazioni si riferiscono.

F. Obblighi di riservatezza

I componenti dell’Organismo sono tenuti al segreto in ordine alle notizie ed informazioni acquisite nell’esercizio delle loro funzioni, fatti salvi gli obblighi di informazione espressamente previsti dal Modello ex D. Lgs. 231/01.

I componenti dell’Organismo assicurano la riservatezza delle informazioni di cui vengono in possesso – con particolare riferimento alle segnalazioni che agli stessi dovessero pervenire in ordine a presunte violazioni del Modello ex D. Lgs. 231/01 - e si astengono dal ricercare ed utilizzare informazioni riservate, per fini diversi da quelli indicati dall’art. 6 del Decreto. In ogni caso, ogni informazione in possesso dei membri dell’Organismo è trattata in conformità con la legislazione vigente in materia e, in particolare, in conformità con il Testo Unico in materia di protezione dei dati, D. Lgs. 30 giugno 2003, n. 196.

L’inosservanza dei suddetti obblighi integra un’ipotesi di giusta causa di revoca dei membri dell’Organismo.

G. Regolamento di funzionamento

L'Organismo di Vigilanza disciplina il proprio funzionamento mediante apposito regolamento. In ogni caso, il Regolamento non può configurare con le disposizioni sull'Organismo di Vigilanza contenute nel presente Modello.

Il CdA prende atto del regolamento approvato dall'organismo di vigilanza.

6. FLUSSI INFORMATIVI

Flussi informativi dall'Organismo di Vigilanza verso i vertici societari

L'Organismo di Vigilanza riferisce in merito all'attuazione del Modello 231, all'emersione di eventuali aspetti critici e comunica l'esito delle attività svolte nell'esercizio dei compiti assegnati.

L'Organismo di Vigilanza riporta all'Amministratore Unico le attività svolte secondo le tempistiche specificamente previste nel Modello di organizzazione, gestione e controllo e nel suo regolamento di funzionamento.

Sono previste le linee di riporto seguenti:

- **continuativa**, nei confronti del Presidente del CdA, il quale informa il Consiglio stesso nell'ambito dell'informativa sull'esercizio delle deleghe conferite;
- **semestrale**, nei confronti dell'Amministratore Unico; a tale proposito viene predisposto uno specifico rapporto semestrale relativo all'attività svolta con segnalazione dell'esito delle verifiche e delle innovazioni legislative in materia di responsabilità amministrativa degli enti;
- **immediata**, nei confronti del Presidente del CdA, ove risultino accertati fatti di particolare materialità o significatività.

In particolare l'Organismo di Vigilanza è tenuto a comunicare periodicamente all'Amministratore Unico le seguenti informazioni:

Rendicontazione delle attività svolte nel corso del periodo e dei risultati conseguiti, con la segnalazione di eventuali problematiche emerse;

Necessità di modifiche al Modello che si rendono necessarie per cambiamenti organizzativi, per modifiche nelle modalità operative gestionali, per modifiche nel sistema delle deleghe o per adeguamenti normativi;

su base annuale, un *piano di attività previste per l'anno successivo*.

L'OdV dovrà inoltre riferire, al soggetto richiedente, sull'esito degli audit specifici condotti a seguito delle segnalazioni provenienti dal Presidente o dal collegio sindacale.

L'OdV può richiedere in qualsiasi momento al Presidente di convocare il Consiglio per riferire su eventuali significative violazioni al Modello individuate a seguito delle verifiche svolte.

Il CdA ha la facoltà di convocare in qualsiasi momento l'OdV affinché questo possa illustrare l'attività svolta od esprimere pareri in merito all'effettività e adeguatezza del Modello, nonché su situazioni specifiche relative all'applicazione dello stesso.

I verbali delle riunioni tenutesi con il Presidente o con l'Amministratore Unico sono custoditi dal supporto tecnico - operativo dell'OdV, oltre che dagli organi interessati.

Segnalazione dai dipendenti all'Organismo di Vigilanza

Ciascun dipendente è tenuto a segnalare all'Organismo di Vigilanza situazioni illegali od in chiara e significativa violazione del codice etico aziendale e del Modello organizzativo.

I segnalanti in buona fede sono garantiti contro qualsiasi forma di ritorsione, discriminazione o penalizzazione e in ogni caso sarà assicurata la riservatezza dell'identità del segnalante, fatti salvi gli obblighi di legge e la tutela dei diritti della società o delle persone accusate erroneamente o in mala fede.

E' predisposto un canale informativo dedicato che consente le segnalazioni anche in forma anonima e facilita il flusso di segnalazioni/informazioni verso l'OdV. A tale riguardo, è stata istituita una cassetta postale dedicata presso la sede sociale.

L'OdV valuterà, a sua discrezionalità e responsabilità, in quali casi attivarsi e svolgere audit o approfondimenti sulle segnalazioni ricevute, nonché in quali situazioni informare degli eventi e fatti l'Amministratore Unico.

Le comunicazioni possono essere inviate collegandosi al sito web www.nuovavita.eu – sezione Whistleblowing, - link alla piattaforma informatica attraverso cui inoltrare la segnalazione.

Garanzia di molteplicità di canali, di anonimato e di non ritorsione (ai sensi della Legge 30 novembre 2017, n. 179 sul "Whistleblowing")

Ai sensi dell'art. 6 D. Lgs. 231/2001, commi 2bis, 2-ter e 2-quater, l'azienda prevede:

1. canali alternativi di segnalazione, di cui almeno uno idoneo a garantire, anche con modalità informatiche, la riservatezza dell'identità del segnalante;
2. misure idonee a tutelare l'identità del segnalante e a mantenere la riservatezza dell'informazione in ogni contesto successivo alla segnalazione, nei limiti in cui l'anonimato e la riservatezza siano opponibili per legge;
3. il divieto di atti di ritorsione o discriminatori, diretti o indiretti, nei confronti del segnalante per motivi collegati, direttamente o indirettamente, alla segnalazione;
4. nel sistema disciplinare adottato, sanzioni nei confronti di chi viola gli obblighi di riservatezza o compie atti di ritorsione o discriminatori nei confronti del segnalante.

Nomina "Referenti" Organismo di Vigilanza

Il Presidente del CdA provvede alla nomina di soggetti, responsabili o addetti di funzione nella Cooperativa, a cui viene assegnato il compito di redigere periodicamente le schede contenenti i flussi informativi generali e specifici e di trasmetterle all'Organismo di Vigilanza. L'Organismo di vigilanza potrà inoltre assegnare ai "referenti OdV" specifici e delimitati compiti in tema di verifica dell'adeguatezza ed effettiva applicazione del Modello di organizzazione, gestione e controllo ex D. Lgs. 231/2001.

Flussi informativi dai referenti dell'Organismo di Vigilanza

L'Organismo di Vigilanza deve essere informato da parte dei referenti OdV in merito a eventi che potrebbero ingenerare responsabilità di Ecoambiente ai sensi del D. Lgs. n. 231 del 2001.

Al riguardo:

ciascun referente comunica all'Organismo di Vigilanza una informativa annuale sullo stato di attuazione del Modello 231 nelle attività e strutture della Funzione e con la segnalazione delle situazioni maggiormente significative emerse nel periodo con riferimento alle problematiche inerenti il D.Lgs. 231/2001;

almeno una volta l'anno, la funzione preposta alla gestione dei dati finanziari mette a disposizione dell'Organismo di Vigilanza il verbale del soggetto deputato alla revisione legale dei conti (ex D.Lgs. n. 39/2010) in cui è stato effettuato il controllo sulla procedura di gestione dei flussi finanziari

ciascun referente compila periodicamente una scheda già preimpostata contenente i flussi informativi generali e specifici, come di seguito indicati. Alla mancata osservanza del dovere di informazione saranno applicate le sanzioni disciplinari previste ed elencate nel documento "*Modello organizzazione gestione e controllo*".

Flussi informativi generali

Tali Flussi riguardano tutti i soggetti che operano in nome e per conto di Nuova Vita Cooperativa Sociale (amministratori, dirigenti, dipendenti e collaboratori) ed hanno per oggetto situazioni di criticità effettiva o potenziale con riferimento ai reati contenuti nel D.Lgs. 231/2001 ed al relativo Modello di organizzazione, gestione e controllo, nonché eventi inerenti al sistema organizzativo ed al sistema di controllo. Per i flussi informativi generali, la comunicazione all'OdV deve avvenire tempestivamente e, comunque, **non oltre 10 giorni** dalla data di manifestazione dell'accadimento (segnalazioni "ad evento").

I flussi informativi di carattere generale comprendono:

- la segnalazione di comportamenti o "pratiche" significativamente in contrasto con quanto previsto dal Modello 231, comprese le violazioni del codice etico;
- la segnalazione di situazioni illegali o eticamente scorrette o di situazioni anche solo potenzialmente foriere di attività illegali o scorrette;
- la segnalazione della commissione dei reati individuati nel Modello 231 da parte di un soggetto apicale o di un sottoposto, di cui si è venuti a conoscenza nel corso dello svolgimento delle proprie mansioni o a seguito di indicazioni proveniente anche da terzi;
- i provvedimenti e/o notizie provenienti da organi di polizia giudiziaria, o da qualsiasi altra autorità, dai quali si evinca lo svolgimento di indagini, nei confronti di amministratori, sindaci, dirigenti, dipendenti o altro collaboratori esterni, per i reati di cui al Decreto;
- le richieste di assistenza legale inoltrate dagli amministratori, dai direttori, dagli altri dipendenti e collaboratori in caso di avvio di procedimento giudiziario per i reati previsti dal Decreto;
- le commissioni di inchiesta o relazioni interne dalle quali emergano responsabilità per le ipotesi di reato di cui al D.Lgs. n. 231/2001;

- i rapporti predisposti dai responsabili delle funzioni aziendali, nell'ambito della loro attività di controllo, dai quali possano emergere fatti, atti, eventi od omissioni con profili di criticità rispetto all'osservanza delle norme del Decreto.
- le eventuali significative carenze delle procedure vigenti che disciplinano attività sensibili ai fini del D.lgs. 231/2001;
- le notizie relative alla effettiva attuazione, a tutti i livelli aziendali, del Modello Organizzativo, con evidenza dei procedimenti disciplinari svolti e delle eventuali sanzioni irrogate, ovvero dei provvedimenti di archiviazione di tali procedimenti con le relative motivazioni.

Flussi informativi specifici

I referenti dell'OdV devono compilare per ciascun trimestre o secondo la tempistica indicata dallo stesso Organismo delle schede predefinite e devono trasmetterle all'Organismo di Vigilanza entro e **non oltre 20 giorni** dalla chiusura del periodo di riferimento.

Le schede dei flussi informativi devono essere compilate anche quando le risposte sono tutte negative (anche sui flussi generali) e non vi sono particolari informazioni da segnalare all'OdV. Gli allegati di suddette schede, costituiti da tabelle contenenti le informazioni da segnalare, sono invece da compilare soltanto in caso di risposta affermativa alle corrispondenti domande contenute nelle schede.

Le segnalazioni, anche quelle di natura ufficiosa, aventi ad oggetto ogni violazione o sospetto di violazione del Modello, effettuate in forma scritta, forma orale o in via telematica, dovranno essere raccolte ed archiviate a cura dell'OdV.

I flussi informativi specifici sono declinati per ciascuna area sensibile di attività e sono descritti in un allegato del Modello.

Altri flussi informativi

▪ Flussi dall'Organismo di Vigilanza alle risorse deputate ai controlli

L'Organismo di Vigilanza, al termine di ogni riunione periodica dello stesso, comunica in forma scritta alle risorse eventualmente individuate e deputate ad effettuare i controlli operativi le attività di controllo da svolgere nel successivo periodo.

▪ Flussi dalle risorse deputate ai controlli all'Organismo di Vigilanza

Le eventuali risorse aziendali o esterne, individuate dall'Organismo di Vigilanza per effettuare i controlli operativi, riportano all'Organismo di Vigilanza trimestralmente, e comunque prima di ogni rapporto dell'Organismo di Vigilanza al CdA, le seguenti informazioni:

- Report periodici relativi all'attività svolta con riferimento alle specifiche richieste di controllo formulate in precedenza dall'Organismo di Vigilanza
- Segnalazione delle problematiche riscontrate
- Segnalazione delle esigenze di modifica del modello di organizzazione, gestione e controllo

7. COMUNICAZIONE E FORMAZIONE

Premessa

Nuova Vita Cooperativa Sociale promuove l'obiettivo di assicurare la corretta e piena conoscenza delle regole di condotta contenute nel Modello da parte di tutti i Destinatari, anche in funzione del loro diverso livello di coinvolgimento nei processi sensibili.

La struttura dei corsi di formazione è definita dall'Organismo di Vigilanza in coordinamento con le funzioni aziendali competenti.

La formazione deve innanzitutto prevedere i seguenti contenuti:

- una parte istituzionale comune per tutti i destinatari avente ad oggetto la normativa di riferimento (d.lgs. 231/2001 e reati presupposto), il Modello ed il suo funzionamento;
- una parte speciale in relazione a specifici ambiti operativi, che, avendo quale riferimento la mappatura delle attività sensibili, sia volta a diffondere la conoscenza dei reati, le fattispecie configurabili, i protocolli ed i presidi specifici delle aree di competenza degli operatori.

L'organizzazione di seminari e altre iniziative di formazione e informazione potrà svolgersi anche a distanza mediante utilizzo di risorse informatiche, al fine di divulgare in modo tempestivo e di favorire la comprensione dei principi e dei contenuti del Modello. I contenuti formativi devono essere opportunamente aggiornati in relazione alle evoluzioni della normativa esterna e del Modello organizzativo, prevedendo nel caso di aggiornamento significativo (es. estensione della responsabilità amministrativa dell'ente a nuove tipologie di reati), le necessarie integrazioni ai supporti formativi assicurando l'obbligatorietà di fruizione degli stessi.

L'Organismo di Vigilanza si occupa di promuovere le iniziative per la diffusione della conoscenza e della comprensione del Modello da parte di tutto il personale nonché di verificarne la completa attuazione.

Si riportano di seguito le attività individuate per una corretta ed esaustiva comunicazione del Modello a dipendenti e collaboratori di Nuova Vita Cooperativa Sociale e per la loro formazione.

Piano di comunicazione verso i componenti degli organi sociali

L'Organismo di Vigilanza comunica formalmente, in via personale ed individuale, il presente Modello di Organizzazione e Gestione a ciascun componente degli organi sociali direttivi e di controllo.

Ogni soggetto che riceve tale comunicazione è tenuto a sottoscrivere una dichiarazione di conoscenza e adesione al Modello, da conservare ed archiviare a cura dello stesso Organismo di Vigilanza.

Piano di comunicazione e formazione verso i dipendenti

Comunicazione:

La comunicazione iniziale

L'adozione del presente Modello è comunicata entro 30 giorni dall'avvenuta approvazione, tramite invio, a tutti i dipendenti in organico, di una comunicazione da parte del Presidente. Tale circolare informa:

- dell'avvenuta approvazione/modifica del Modello di organizzazione, gestione e controllo ex D.Lgs.

231/2001;

- della possibilità di consultare in versione integrale copia cartacea del Modello presso gli uffici della sede sociale;
- della possibilità di consultare in versione integrale copia elettronica del Modello presso la rete Intranet aziendale;
- della possibilità di ottenere chiarimenti in merito ai contenuti del Modello ed alla sua applicazione da parte dell'Organismo di Vigilanza.

La circolare medesima viene affissa nelle bacheche aziendali.

I responsabili delle funzioni aziendali, i responsabili delle attività a rischio dovranno sottoscrivere una dichiarazione di presa visione e di impegno al rispetto del "Modello di organizzazione, gestione e controllo ex D.231/2001". Tale dichiarazione viene archiviata e conservata dall'Organismo di Vigilanza.

La diffusione

La diffusione del Modello è attuata anche tramite il sito *intranet* aziendale e la creazione di pagine *web*, debitamente aggiornate, i cui contenuti riguardino essenzialmente:

- Il Modello di organizzazione, gestione e controllo ex D.Lgs. 231/2001 della Società;
- la procedura di segnalazione all'OdV e la scheda standard per la comunicazione da parte del dipendente di eventuali comportamenti, di altri dipendenti o di terzi, ritenuti potenzialmente in contrasto con i contenuti del Modello;

La comunicazione ai nuovi dipendenti

Ai nuovi assunti viene consegnato un set informativo, con il quale assicurare agli stessi le conoscenze considerate di primaria rilevanza. Tale set informativo dovrà contenere, oltre ai documenti di regola consegnati al neo-assunto, il Codice Etico e un'informativa sull'esistenza del Modello Organizzativo ex D.Lgs. 231/2001, rinviando eventualmente alla sezione Intranet per la consultazione. Tali soggetti saranno tenuti a rilasciare a Nuova Vita Cooperativa Sociale una dichiarazione sottoscritta ove si attesti la ricezione del set informativo.

Formazione:

L'attività di formazione finalizzata a diffondere la conoscenza della normativa di cui al D.Lgs. 231/2001 è differenziata, nei contenuti e nelle modalità di erogazione, in funzione della qualifica dei destinatari, del livello di rischio dell'area in cui operano, dell'avere o meno funzioni di rappresentanza della società.

La formazione ai responsabili operativi.

Presentazione a beneficio dei responsabili operativi di Nuova Vita Cooperativa Sociale nel corso della quale:

- si informa in merito alle disposizioni del Decreto;
- si sensibilizzano i presenti sull'importanza attribuita da Nuova Vita Cooperativa Sociale all'adozione di un sistema di governo e di controllo dei rischi;
- si illustrano i principali presidi organizzativi e di controllo esistenti nelle diverse aree sensibili;

- si descrivono la struttura e i contenuti principali del Modello adottato, nonché l'approccio metodologico seguito per la sua realizzazione e il suo aggiornamento;
- si descrivono i comportamenti da tenere in materia di comunicazione e formazione dei propri dipendenti gerarchici, in particolare del personale operante nelle aree aziendali ritenute sensibili;
- si illustrano i comportamenti da tenere nei confronti dell'OdV, in materia di comunicazioni, segnalazioni e collaborazione alle attività di vigilanza e aggiornamento del Modello.

Formazione ai dipendenti operanti nell'ambito di procedure sensibili ai reati

Ai fini di una corretta promozione della conoscenza del Modello nei confronti dei soggetti operanti nelle aree sensibili deve essere svolta una attenta attività di sensibilizzazione, da parte dei responsabili delle funzioni aziendali potenzialmente a rischio di reato, in favore dei propri dipendenti gerarchici, in relazione al comportamento da osservare, e alle conseguenze derivanti da un mancato rispetto del Modello adottato da Nuova Vita Cooperativa Sociale.

La Cooperativa si impegna inoltre a svolgere successivamente all'approvazione del Modello un'attività di formazione nei confronti dei responsabili di aree a rischio per aggiornare gli stessi in merito ad eventuali variazioni nei contenuti del Modello e/o del Decreto e comunque per mantenere la sensibilizzazione degli stessi su queste tematiche.

Piano di comunicazione e formazione verso i collaboratori esterni

Nuova Vita Cooperativa Sociale promuove la conoscenza e l'osservanza del Modello anche verso i partner commerciali e i collaboratori esterni attraverso le seguenti modalità:

Pubblicazione sul sito internet aziendale: creazione di specifiche pagine web, costantemente aggiornate, ai fini della diffusione al pubblico del Modello adottato da Nuova Vita Cooperativa Sociale, contenenti in particolare:

- un'informativa di carattere generale relativa al D.Lgs. 231/2001 e all'importanza attribuita da Nuova Vita Cooperativa Sociale all'adozione di un sistema di governo e di controllo dei rischi;
- la struttura e i principi generali del Modello adottato da Nuova Vita Cooperativa Sociale;

Inserimento di una dichiarazione, in qualunque contratto di fornitura, servizio e consulenza (nel corpo del testo o in allegato):

- di conoscenza delle disposizioni del D.Lgs. 231/2001 e delle prescrizioni del Modello;
- di impegno al pieno rispetto dello stesso, accettando altresì che l'eventuale trasgressione compiuta possa essere, se reiterata, motivo di risoluzione del contratto, oltre che di eventuale risarcimento del danno.